PRIMER AÑO — Núm. 151. PORTE PAGADO Dirección, Redacción y Administración: AVENIDA DE MAYO 769 Buenos Aires, Lunes 12 de Junio de 1916

Todas las cartas destinadas a la Redacción deben ser dirigidas al Director.

Como el diario no puede responsabilizarse por los manuscritos que se le envíen, ruega a los autores guarden copia de ellos.

Dirección Telegráfica: EPOCA; Buenos Aires

Teléfono: Unión Telefónica 5194, Avenida.

Biblioteca de la F.C.E. Universidad La Plata

La Epoca

PRECIOS DE SUSCRIPCION:

CAPITAL

$ m/n. Un mes 1.70 — $ m/n. Tres meses 5 — $ m/n. Seis meses 10 — $ m/n. Un año 20

PROVINCIAS

Un mes 2 — Tres meses 6 — Seis meses 12 — Un año 24

EXTERIOR

$ m/n Un mes 2 — $ m/n Tres meses 6 — $ m/n Seis meses 12 — $ m/n Un año 24

Número del día 0.08 — Número atrasado (dentro de los 30 días) 0.20 — De fechas anteriores 0.50.

LA EPOCA se envía directamente por correo a toda persona que lo pida acompañando el importe correspondiente. Los pedidos de suscripciones para el interior de la República se atenderán por cualquier número de días a razón de 0.08 por ejemplar

VEASE EN LA PAGINA FINAL LA INFORMACION DE ULTIMA HORA

12 DE JUNIO DE 1916

Democracia en acción

La decisión de los colegios electorales sancionará hoy la resultante del plebiscito de abril. El voto de los electores protocolizará la victoria de la Unión Cívica Radical, ungiendo a los candidatos sostenidos por el partido y triunfantes en la gran batalla democrática reciente. Desde mañana, los nombres del doctor Hipólito Irigoyen y del doctor Pelagio Luna designarán a los futuros presidente y vice de la república. De modo que la proclamación de los colegios electorales vendrá a consagrar una doble victoria: de la democracia y de nuestra causa. En rigor, una sola, ya que los ideales de ésta se hallan tan identificados con aquélla, responden tan fielmente a sus inspiraciones, traducen de tal manera sus propósitos, que los destinos de una y otra se confunden y su suerte ha sido común. La Unión Cívica Radical triunfa en un gran pronunciamiento popular sólo cuando las energías cívicas del país pueden manifestarse libremente, mediante instrumentos legales adelantados y con la eliminación de esos cuerpos extraños que durante largo tiempo dificultaron la función del mecanismo democrático.

Por primera vez en la historia institucional argentina el gobierno del país es un producto realmente democrático. Por cierto que esta aseveración no emboza un reproche retrospectivo. Absolutamente. Sabemos bien que cada uno de nuestros períodos políticos fué elaborado con los precarios medios que podía proveer una imperfecta y atrasada composición democrática. Ciertos gobiernos, indiscutiblemente buenos con relación a su época y aun comparados con los que les sucedieran en períodos inmediatos; excelentes en cuanto a la calidad de sus hombres que alcanzaran merecida reputación histórica, podrían difícilmente sanear sus títulos ante una ética severa, si su pureza originaria fuera sometida a ciertas comprobaciones inexcusables en la actualidad. Pero dentro del marco político de su tiempo, fueron, quizá, lo mejor que se podía desear y obtener. Representantes y productos de una minoría ilustrada, que se atribuyera la dirección de la masa popular, temerosa, quizá, de entregar la dirección del país a los vaivenes instintivos de una democracia incapaz todavía para conducirse, realizaron su obra con los instrumentos que las circunstancias pusieron en sus manos. La imperfección democrática de sus orígenes se explica por las mismas razones y si la crítica histórica ha encontrado algo que reprocharles, no puede, lícitamente, exigirles que se antidataran, fabricando un gobierno con recursos que del estado embrionario de la nación no podían extraer. Por eso la historia política argentina subsiguiente a la organización nacional es una serie de transaciones entre las necesidades institucionales de la nación y sus defectuosas condiciones democráticas.

Lo malo vino después. Cuando la transacción, recurso anómalo y excepcional, se quiso adoptar como regla indefinida de gobierno. Cuando la minoría ilustrada del principio dejó de ser una reemplazante accidental y bien intencionada de la mayoría incapaz, para convertirse en una clase propietaria del gobierno, entendiéndose, a fin de mantener la ineptitud política del país y dificultando en toda forma la educación democrática que fatalmente había de arrebatarles sus pingües usufructos. En eso nuestra clase dirigente no se apartó de las leyes que inspiran la formación de todas las castas gobernantes. De protectora se convirtió en opresora; algo parecido al tutor que se convierte en carcelero.

Entonces fué que la Unión Cívica Radical planteó su disidencia histórica. Reclamó para la opinión pública argentina los atributos efectivos de la democracia, exigiendo la devolución de los derechos constitucionales retenidos arbitrariamente por la clase gobernante. Reprobó ásperamente su bastardía originaria a los gobiernos instituídos con procedimientos equívocos y exigió se dejara al pueblo en libertad de experimentar las aptitudes democráticas con que penosamente iba enriqueciendo su acervo. El resto es historia contemporánea. Historia de treinta años.

La reunión de los colegios electorales, surgidos directamente de una elección popular, anuncia que el programa inicial de nuestro partido está cumplido. Pero ni un partido ni un hombre pueden detenerse en actitudes preliminares sin correr el riesgo de frustrarse para cosas ulteriores repelido hacia atrás por el estado de cosas preexistente. La libertad política argentina era un fin inmediato, pero no podía ser un fin absoluto. Al devolver al pueblo argentino sus facultades cercenadas, la Unión Cívica Radical entendió proveerlo del medio de adjudicarse un gobierno propio, libremente elegido; es decir, de ensayar, sin limitaciones, el famoso self government de la doctrina. Los designios populares han querido que el primer gobierno creado bajo los nuevos auspicios surgiera de las filas del nuevo partido que promoviera la remoción de valores democráticos que ha pasado en el estado de cosas que contemplamos. La Unión Cívica Radical aceptó porque la lección se inculca con el ejemplo y porque una vacilación quizá fuera interpretada como el temor de afrontar las consecuencias de sus actos. Crea un gobierno por fidelidad hacia sus ideales, para no dejar trunca la obra, y respondiendo a exigencias imperativas de la opinión. Conviene aclarar esto: la Unión Cívica Radical llega al gobierno por la mecánica del organismo democrático argentino y no porque su finalidad fuera el gobierno. Podemos afirmar, como todos los antecedentes lo comprueban, que ese ha sido el pensamiento del eminente ciudadano que aceptara la presidencia de la república como una concesión a la democracia. La Unión Cívica Radical acepta el gobierno en las mismas condiciones que el doctor Hipólito Irigoyen aceptó su candidatura, cediendo a la imposición nacional.

LA CRISIS ITALIANA

EL SUCESO FRENTE A LA GUERRA

El comentario general ha girado desde anteayer, alrededor de la crisis italiana: acontecimiento en estos instantes juzgado bajo puntos de vista diversos.

Sin embargo, la opinión pública [illegible] península como del resto de los país[illegible] cha, está de acuerdo en que ella no afec[illegible] ra nada la política de Italia en la gue[illegible] que ésta se ha de continuar hasta conseg[illegible] el éxito final de la campaña.

En este concepto, pues, la dimisión del gabinete Salandra es un acontecimiento de política interna que ha de subsanarse fácilmente, sin que haya lugar a complicaciones de ninguna especie. Vale decir que los sucesos seguirán desenvolviéndose de acuerdo con las circunstancias y en la forma que lo indica el patriotismo de este pueblo.

Dentro de este orden de ideas, acentúase así la idea de formar un gabinete nacional, dando representación a todas las fuerzas políticas y a muchas figuras jóvenes que realizarían, seguramente, una eficiente gestión. Sería ésta una combinación ministerial de notables, garantizadora de una actuación prominente, frente a los problemas del país.

Suenan, al efecto, varios nombres, sin que hasta el momento que escribimos, nada se haya resuelto todavía. Pero es muy posible que ella gire sobre la fórmula Orlando-Tittoni, que al decir del cable, es la que mayores probabilidades de ser consagrada para las tareas gubernativas tiene.

En este estado las cosas, fácil es que de un momento a otro quede resuelta una crisis que tan hondas expectativas ha despertado.

EL DÍA POLÍTICO

PRESIDENTE O PROCER

Hace mucho tiempo el gobernador de Buenos Aires difundió por medio de sus amigos —es su método favorito de difundir cosas— una frase con ciertas pretensiones históricas: —presidente o prócer,—dijo el señor Ugarte.

En el lenguaje especial del mandatario bonaerense eso quería decir que, o se hacía designar presidente de la república o contribuía al afianzamiento de una solución popular, adjudicándole los votos de sus electores.

La solución ha sido encontrada sin el concurso del señor Ugarte, y, aun, contra su gusto. El señor Ugarte no será presidente; ha llegado, pues, la oportunidad de demostrarse prócer...

* * *

¡SOUTH AMERICA...!

Se engañan los que creen que en nuestro país no existen ciudadanos aptos para todo. Poseemos cuantiosas reservas de ingentes valores, almacenados en el cerebro de los innumerables varones ilustres que acompañan con su solemne grandeza los destinos de la nación. Gente que tiene hecho su arqueo personal y para la cual parece hecha la divisa de los "boys scouts": siempre listos.

El trámite de las candidaturas proclamadas en el Pasaje Güemes lo demuestra cumplidamente. En un par de horas, telegráficamente, han sido votadas, ofrecidas y aceptadas la presidencia y vice de la república. Una hora antes de recibir la telegráfica oferta, los candidatos no se sabían en "chance"; ningún síntoma habíales advertido sobre su estado. De pronto, llega la deslumbradora propuesta. Se trata, nada menos, de la probabilidad de regir los destinos de ocho millones de habitantes, en circunstancias generales dificilísimas. Para expedir una sentencia en materia correccional, el uno; para enajenar una parcela de tierra el otro de los candidatos, habrían exigido algunas horas de meditación. La cosa era de pensarla, de examinarla, de estudiarla. Al fin, van intereses de por medio. Pero en este caso sólo se trata de la presidencia de la república. Una tontería; algo baladí, despojado de transcendencia. Ninguno de los candidatos ha vacilado. Ni los detuvo, al parecer, ni la sorpresa de la propuesta ni su importancia. En un instante, los dominó la iluminación relampagueante de sus aptitudes. Se sintieron solicitados por el destino y comprendieron que estaban listos. Fuera irrespetuoso decir que vieron pasar la mecha de la ocasión y no quisieron errarla; el caso es que media hora después de ofrecida, siempre telegráficamente, la presidencia y la vice—las candidaturas, entendámonos—eran aceptadas sin reparo. South América...

* * *

PARA PRESIDIR EL DUELO...

La inesperada elección de los señores Rojas y Serú ha sorprendido a todo el mundo. Esperábase cualquier cosa menos esas candidaturas imprevistas; es como si en vez de ver abierta la entrada principal de una casa asistiérase a la silenciosa apertura de un postigo exousado. Porque el señor Rojas y el señor Serú tenían tantas probabilidades de ser elegidos como de resultar agraciados con el premio de una lotería para la cual no hubieran tomado billetes. Es decir, el señor Rojas sí lo había tomado y aun parece que trató de hacerlo valer cuanto le fuera posible. En cuanto al señor Serú, prócer en disponibilidad, la designación fué a sorprenderlo en su pacífico retiro mendocino, encontrándole entregado a combinar fórmulas nuevas de compota de fruta, ocio industrial y dulcísimo al que consagrara sus horas el candidato a la vicepresidencia...

De todos modos, en los círculos políticos causó tanto asombro la designación como esmpor la aceptación de los designados. En realidad, la sorpresa está fundada. No todos los días se encuentran personas dispuestas a despedir el duelo. Porque no hay que hacerse ilusiones; los caballeros de la fórmula han sido designados con el lúgubre objeto de que presidan la fúnebre ceremonia en que concluye la asendereada existencia de la concentración antirradical. Porque la proclamación debió llevar una nota: el duelo se despedirá por candidatos...

LA ESCUADRA DE MAR

SALIDA DE PUERTO MILITAR

Nuestro corresponsal en Puerto Militar, nos comunica que mañana a primera hora, comenzará a salir de ese puerto en dirección a la rada del mismo, la escuadra de mar compuesta de diez unidades, para realizar el período de evoluciones, ordenado por el ministerio de marina.

Esta escuadra deberá estar lista y pronta para zarpar de la rada, el 20 del corriente.

Elección de presidente y vice de la Nación

REUNION DE LOS COLEGIOS ELECTORALES

Fórmulas que se votan: Irigoyen-Luna; Rojas-Serú; de la Torre-Carbó; Justo-Repetto

DECISIVA MAYORIA DEL BINOMIO RADICAL

EN LA CAPITAL Y EN LAS PROVINCIAS

INFORMES COMPLETOS DEL GRAN ACTO DE HOY

Con la reunión de los colegios electorales llevada a cabo hoy en toda la República, conforme a los preceptos constitucionales de los cuales nos ocupamos en otro lugar, culmina la gran campaña presidencial que tuvo su pronunciamiento en los comicios memorables e históricos del 2 de Abril. Conocidos los escrutinios practicados a raíz de dichas elecciones, que daban el triunfo incuestionable al partido radical, se tramaron sin embargo por parte de las agrupaciones adversas, la serie de planes y combinaciones que son del dominio público, para arrebatar la victoria obtenida en las urnas más libres que haya presenciado el país desde su constitución definitiva.

Felizmente la voluntad popular se ha impuesto y llegamos al día de hoy dentro de una tranquilidad general después de pasar por difíciles alternativas.

Cuatro fórmulas se votan por los partidos políticos que han obtenido electores: la radical triunfante, compuesta por el doctor Hipólito Irigoyen-doctor Pelagio B. Luna; la de las fracciones conservadoras con el doctor Angel D. Rojas-doctor Juan E. Serú; la de los demócratas progresistas disidentes que no han aceptado la anterior, no obstante las bases del pacto, con el doctor Lisandro de la Torre-Alejandro Carbó, y la del partido socialista con el doctor Juan B. Justo-doctor Nicolás Repetto.

Los colegios electorales están formados por el siguiente número de miembros:

Capital Federal, 44; Buenos Aires, 60; Santa Fe, 28; Córdoba, 26; Entre Ríos, 22; Santiago, 14; Mendoza, 12; Jujuy, 8; La Rioja, 8; Salta, 12; San Luis, 10; Tucumán, 18; Corrientes, 18; San Juan, 10; Catamarca, 10.

De esos electores, tienen diploma otorgado por las juntas de escrutinio, según su filiación política, los siguientes: Radicales, 161; Demócratas 55; Fracciones conservadoras, 70; Socialistas 14.

Los electores.—

Damos a continuación la lista completa de los ciudadanos que han sido diplomados por las juntas electorales, y que deben concurrir hoy a formar parte de los colegios:

Capital Federal: Mayoría (Radical): Remigio Lupo, Luis C. Peluffo, Ernesto Anabia, S. J. García Anido, Juan Bonorino, Pedro López Anaut, Antonio Lozano, Luis J. Rocca, Eusebio G. Chacón, Ernesto Beascochea, Eliseo F. Canaveri, J. González Pagliere, José O. Casas, Aquiles J. Bucich, José P. Tamborini, Raúl Manrique, Francisco Beiro, Heriberto Romanelli, Joaquín Costa, Domingo C. Quadri, Matías Gil, Lorenzo Caino, Adolfo Calvete, Francisco J. Crotto, José M. Giuffra, José D. Ray, Juan J. Capurro, Nicolás Selen, Amadeo E. Grandi y José Marcos Pagliere.

Minoría (Socialista): Domingo de Armas, Manuel Barberis, Antonio Casacubertá, Bernardo Delom, Víctor Duboa, Felipe di Tella, Antonio di Giorgio, Agustín G. Ferro, Felipe Gauna, Juan B. Lanusa, Juan B. Pino, Juan Romani, José Rouco Oliva y Ramón Saint Marie.

Buenos Aires: Mayoría (Conservadores), Ezequiel Barrenechea, Dr. José A. Viale, doctor Adolfo Salas, doctor Carlos M. Coll, doctor Lorenzo Inurrigarro, Ricardo Aberg Cobo, doctor Ernesto Aguirre, Alejandro Sorondo, Bernardo Duhalde, Arturo Scotte, doctor Antonio J. Maresca, Aurelio del Cerro, doctor Octavio R. Amadeo, doctor José M. Goñi, ingeniero Angel Etcheverry, Hipólito Almeyra, Alberto Aguirre, Daniel Arana, Julio Costa Paz, Carlos M. Hohnberg, Ricardo F. Lavallol, Luis E. Martínez, Manuel Ruiz, Luis Arce, Carlos Luro, Estanislao del Campo, Félix Guesalaga, Félix Soriano, Guillermo Tomkinson, Ramón Solveyra Casares, Juan José Elordi, Eduardo Grondona, Fernando Alfaro, Ernesto Arana, Guillermo Fernández Guerrico, Tomás López Cabanillas, Lorenzo Lasalle, José M. Llobet, Rafael Alcorta, Carlos Tomkinson.

Minoría (Radical): Juan Delgapiane, Fernando Espinosa, Agustín Debenedetti Marcos L. Grigera, José A. Otamendi, Antonio E. Hiriart, Miguel P. Duffy, Dr. Pedro R. Núñez, doctor Pablo L. Mases, Eduardo A. Fauzón, doctor Antonio Maciel, Ramón Pérez, doctor Fermín Liceaga, doctor Alberto González, doctor Dionisio G. de Kerayenant, Matías Brenan, Juan O'Farrel, doctor Roberto P. Rottger, Adrián Burgueño y Federico C. Zelarrayan.

Santa Fe: Mayoría (Unión Cívica Radical de Santa Fe), Enrique A. Gandolla, Pedro J. Amarante, José B. Avalos, Nicolás Bello, Alfredo Acosta, Gonzalo J. Bereziartu, Eleodoro Doldán, José M. Cánepa, Raúl Bacigalupo, José Rómulo Larrazábal, Santiago Carabelli, Santiago Beristain, Mariano Puig, A. González Zimermann, Esteban Bordini, Marcos Bronhe, Enrique Hugentobler, Fernando González Gastellú y Armando González.

Minoría (Radical), Fernando Centeno, Alberto J. Paz, Héctor S. López, Clorindo Mendieta, Melitón Gómez, Eugenio Alemán, Manuel Mantaras, Francisco Menchaca y Francisco L. Zucchi.

Córdoba: Mayoría (Radical), Enrique Loza, Marcelino Berrotarán, José Torres Altamira, Agustín J. Villarroel, Dermidio Bustamante, Francisco Seco, Antonio S. Molina, José Camilo Patri, Pablo C. López, Augusto Boero, Augusto S. Soumerou, Evaristo J. Castellanos, Jordán Maldonado, Tadeo S. Navarro, Cipriano Peralta, Miguel M. Ponce, Jesús M. Palacios y Eduardo M. Duffy.

Minoría (Partido Demócrata Progresista), Jorge Echegoyen, Enrique de la Lastra, José R. Ludueña, Rufino Barrionuevo, Nicolás Castellanos, Manuel M. López, Emilio Pizarro y Luis Martínez Chaves.

Entre Ríos: Mayoría (Radical): Mariano G. Calvento, Juan A. Ruiz, Toribio Chaparro, Mateo Jofré, José A. Carbone, Juan Carlos Rivero, Luis Panizza, Eduardo Monesca, Teodoro Medina, Antonio Fayó, Bartolomé Ferreira, José E. Moiz, Adriano Siburu, Pedro Galarza Herrera y Camilo Villagra.

Minoría (Demócrata Progresista): Juan L. Chiava, Leopoldo Monzón, Gregorio A. Villanueva, Luis M. Daneri, Ramón Moreira, Juan Altuna y Julio A. Crespo Vivot.

Corrientes: Mayoría (Demócrata Progresista): José Robert, Juan A. Contte, Juan P. Gandulfo, Leandro Cúsanst, Pedro J. Jerez, Emiliano Montriel, José Luis Nicolini, Jerónimo Cabral, José Masharar, José Borda, Antonio Solari y Benjamín Martínez.

Minoría: (Radical): Pedro Amadez, Mariano Madariaga, Claudio Cancelo, Abel Benítez, Wenceslao Segovia y Baldomero Méndez Bar.

Tucumán: Mayoría (Radical): Juan B. Bascary, Ramón Paz Posse, Javier Díaz Lobo, Miguel Fugo, Saturnino Lobo, Enrique Leudesdorff, Carlos Alberto Uttinger, Isauro Bermúdez, Elías Carranza, Ernesto Toledo, Carlos María Terán y Manuel Paz (hijo).

Minoría (Demócrata Progresista): Lauro N. Fagalde, León Rouges, Juan J. Iramain, Juan Carlos Nougués, Manuel Cosio y Manuel J. Olivera.

Mendoza: Mayoría (Radical): Santiago Lencinas, Estanislao D. Gaviola, Delfín Alvarez, Francisco Rubilar, José Federico Moreno, Ricardo Báez, Agustín Cocanet, Francisco Ferraris.

Minoría (Conservador): Juan E. Serú, Pedro Benegas, Alberto A. Day, Enrique González.

Santiago del Estero: Mayoría (Radical): Nicolás Torres, Víctor San Miguel, Antonio Eberlé, Ramón L. Cornet, Alberto Olivera, Antenor Costa, Diógenes Barrionuevo, Enrique J. Cáceres, Baudrilio Taborda y Baudrilio Lozano.

Minoría (Conservadores): Antonio López Agrelo, Olegario Vizgarra, José Saúl Ovejero y Nicanor Juárez.

Catamarca: Mayoría (Demócrata Progresista): Pacífico Arquez, Argentino A. Quevedo, Dermidio Narváez, Ismael D. Molina, Joaquín Acuña, Martín Recalde y Manuel J. Rojas.

Minoría (Radical): Carlos J. Navarro Alberto Ponce de León, Flavio Castellanos.

San Luis: Mayoría (Demócrata Progresista): Laureano Landaburu, Eduardo Daract, Cipriano Taboada Mora, Pablo Lucero, Juan M. Roblet, Tiburcio Rivarola y Gregorio N. Páez.

Minoría (Conservadores): Enrique Green, Braulio Moyano y Bonifacio Suárez.

San Juan: Mayoría (Demócrata Progresista): Saturnino S. Aráoz, Amador Izaza, José E. Delgado, Cirilo Rojas, Apolinario Flores, José P. Rodríguez, Juan Maurini.

Minoría (Radical): Carlos R. Quinteros, César Gallegos Moyano y José W. Tacheret.

Rioja: Mayoría (Conservador) Carlos Alvarez, Cirilo M. Lagos, Ernesto Ocampo, Juan Escudero, Luis M. de la Fuente y Ramón González.

Minoría (Radical): Lucio A. Moreira y Conrado Peña.

Salta: Mayoría (Demócrata Progresista): Silvano Murrúa, Juan Manico, Silverio Chavarría, Nemesio Costas, César Cánepa Villar, Ricardo E. Dávalos, Juan R. Uriburu y Serafín Domínguez.

Minoría (Radical): Abraham Echazú, David M. Saravia, Carlos Outes y Aníbal Figueroa.

Jujuy: Mayoría (conservadores): Napoleón Alvarez Soto, Manuel Iturbe, Vicente Cabrera, Alberto Zabala, Sergio J. Alvarado y Leopoldo Bárcena.

Minoría (Radical): Mateo C. Córdoba y Delfín P. Carrillo.

Como se verifica la elección—

De acuerdo con el mandato imperativo de la Constitución, contenidos en sus artículos 81, 83, 83, 84 y 85, el mecanismo al que deben ajustarse todos los procedimientos es el que sigue:

1.o Reunidos los electores en la capital de la nación y en la de sus provincias respectivas, cuatro meses antes de que concluya el término del presidente cesante, (12 de junio, en este caso, pues finaliza el período el 12 de octubre), procederán a elegir presidente y vicepresidente de la Nación, por medio de cédulas firmadas, expresando en una por qué persona se vota para presidente, y en otra separada por el candidato a la vice.

Se harán dos listas de los ciudadanos que resulten electos para el primer cargo, y otras dos de los que lo sean para el segundo, expresando en ambas el número de sufragios que cada uno hubiese obtenido. Estas listas serán firmadas por todos los electores presentes, y se remitirán selladas y lacradas, dos de ellas (una de presidente y otra de vice), al presidente de la respectiva legislatura provincial, y en la capital al presidente de la municipalidad, en cuyos registros permanecerán depositadas y selladas; y las otras dos restantes, (una de cada clase), al presidente del Senado.

2.o El presidente del Senado, una vez que estén en su poder las listas provenientes de los quince colegios electorales, procederá a su apertura en presencia de ambas cámaras. Asociados a los secretarios de dichos cuerpos, cuatro miembros del congreso sacados a la suerte, procederán inmediatamente a hacer el escrutinio general y a anunciar el número de votos que resulte a favor de cada candidato para presidente y vicepresidente. Los que reúnan en ambos casos mayoría absoluta de todos los votos, (151 en este caso), serán proclamados inmediatamente presidente y vice.

3.o En el caso de que por haber varios candidatos, ninguno tuviera la mayoría absoluta, procederá el Congreso, reunido en asamblea, es decir, sesionando con quórum las dos cámaras a elegir entre las dos personas que hubieran obtenido el mayor número de sufragios.

4.o La elección debe hacerse a pluralidad absoluta y por votación nominal. Si realizada la primera votación no resultase la mayoría absoluta de votos a favor de una fórmula, se hará una segunda, dejando para ella solamente a los ciudadanos que sacaron más sufragios en la primera, es decir, que si en el primer escrutinio resultaran con votos tres candidatos a presidente, los cuales disponen, por ejemplo, de ochenta, cuarenta y treinta votos, se elimina al último y se elige entre los dos primeros. En caso de que se empatara esta vez, se repetirá la votación y si resultase un nuevo empate decide con su voto el presidente del Senado. No puede hacerse el escrutinio ni la rectificación de las elecciones si no están presentes en la asamblea los dos tercios de los miembros totales de las dos cámaras.

5.o La elección debe quedar concluída en una sola sesión, publicándose en seguida el resultado y las actas por medio de los diarios.

Los gobiernos argentinos—

Con motivo del acto a practicarse hoy, creemos conveniente ofrecer a nuestros lectores una nómina completa de los diversos gobiernos del país, desde la constitución definitiva de la república hasta nuestros días:

1853	Urquiza—Presidente de la Confederación.
1853	Obligado—Gobernador de Buenos Aires.
1857	Alsina—Gobernador de Buenos Aires.
1859	Llavallol—Gobernador de Buenos Aires.
1860	Derqui—Presidente de la Confederación
1860	Mitre—Gobernador de Buenos Aires.
1862	Mitre—Presidente de la República Argentina.
1868	Sarmiento—Presidente de la República Argentina.
1874	Avellaneda—Presidente de la República Argentina.
1880	Roca—Presidente de la República Argentina.
1886	Juárez Celman—Presidente de la República Argentina.
1890	Pellegrini — Presidente de la República Argentina.
1892 a 1898	Luis Sáenz Peña—Presidente de la República Argentina. José E. Uriburu— Presidente de la República.
1898	Roca—Presidente de la República.
1904	Quintana—Presidente de la República.
1906	Figueroa Alcorta—Presidente de la República.
1910	Roque Sáenz Peña—Presidente de la República.
1914	V. de la Plaza—Presidente de la República.

Ayer, a las 5 de la tarde, se reunieron en el local del comité de la provincia, en esta capital, los electores radicales de la provincia de Buenos Aires, bajo la presidencia del doctor Alvear, con la asistencia de los diputados Salaberry y del Valle.

En esa reunión, a la cual asistió la totalidad de los electores, se estudió la mejor forma para que los electores, dentro de los preceptos legales, pudieran desempeñar su alto cometido.

SAN MARTIN, junio 12. — El comité radical Leandro N. Alem, ha enviado el siguiente telegrama a la convención de Santa Fe:

"Señor presidente de la convención de la Unión Cívica Radical de Santa Fe: En nombre del comité Leandro N. Alem de San Martín (provincia de Buenos Aires), tengo el honor de dirigirme a Vd. felicitando por su intermedio a esa honorable Convención que con su voto ha sancionado toda una aspiración del país al dar a los argentinos el verdadero gobierno representado en la fórmula Irigoyen-Luna.—Juan Reybaldo, presidente".

ROJAS, junio 12. — La grata noticia del triunfo popular de la fórmula Irigoyen Luna ha llenado de alegría no sólo a los radicales, sino también a independientes y extranjeros. Se proyecta para breves días festejar el triunfo con un banquete, al que asistirán con todo el elemento radical.

CORDOBA, junio 12. — A invitación de los electores radicales se reunirán esta tarde a las 3 en el recinto de la legislatura el colegio electoral para elegir presidente y vice de la república. Firman la convocatoria los electores ingeniero Agustín J. Villarroel y doctor Marcelino Berrotarán, como presidente y secretario provisionales respectivamente.

Están en ésta los 18 electores radicales, los que son muy agasajados por los correligionarios. En cuanto a los ocho demócratas, parece que faltan dos, creyéndose que no concurrirán a la reunión del colegio.

PARANA, junio 12. — Hoy, a las 3 p. m., reuniránse en el recinto de la legislatura los electores de presidente, para proceder a la votación.

Por la noche, en el teatro "3 de Febrero" se realizará una gran velada cívica, en la que hablarán el doctor Mariano G. Calvento y el coronel Ricardo Pereyra Rosas.

Esta velada será precedida de una gran manifestación popular.

SANTIAGO DEL ESTERO, junio 12. — En este momento los electores celebran su última reunión en casa del presidente del partido, doctor Ramón Gómez, recibiendo dentro del más absoluto acuerdo las últimas instrucciones.

MENDOZA, junio 12. — En la reunión de hoy del colegio electoral se elegirá presidente de la asamblea al elector radical Delfín Alvarez.

Hasta ahora se sabe que concurrirá la totalidad de los electores, o sean 8 radicales y 4 concentracionistas.

La reunión del colegio electoral se efectuará a las 2 p. m. en el recinto de la legislatura.

Los electores radicales votarán unánimemente por la fórmula Irigoyen-Luna.

TUCUMAN, junio 12. — En el local de la legislatura reuniéronse ayer los electores radicales que forman la mayoría, resolviendo reunirse hoy a las 2 p. m. en el mismo local para llenar su cometido.

Serán designados presidente y secretario respectivamente de la asamblea los señores Ramón Paz Posse y Javier Lobo.

La comisión de poderes la compondrán los señores Carlos M. Terán, Carlos A. Ultinger y un elector de la minoría.

JUJUY, junio 12.—Hoy a las dos de la tarde, acompañados del Dr. Salinas, concurrieron a la legislatura los electores radicales señores Mateo C. Cordova y Delfín P. Carrillo con el objeto de ponerse de acuerdo con los electores oficialistas para la reunión del colegio electoral que elegirá mañana presidente y vicepresidente de la República. No obstante haber los electores oficialistas propiciado esta reunión por intermedio del elector y actual presidente de la legislatura señor Manuel Iturbe, solo concurrieron a ella los electores Dr. Napoleón Alvarez Soto y Sergio F. Alvarado; previo un cambio de ideas entre los cuatro asistentes se resolvió dirigir a los ausentes la siguiente nota: "Señor elector: Tenemos el agrado de invitarlo para constituir el colegio electoral y proceder a la elección de presidente y vice de la República mañana a las 2 p. m. de acuerdo con la ley 683 art. 47 en el salón de sesiones de la H. Legislatura. Saludamos a Vd. atentamente: Sergio F. Alvarado, Mateo C. Cordova, Delfín P. Carrillo, Napoleón Alvarez Soto".

Respecto a los electores inasistentes he podido comprobar lo siguiente: Don Alberto Zabala se encuentra en su finca, don Manuel Iturbe se fué hoy al campo, D. José Cabrera volvió hoy algo indispuesto del almuerzo que ofreció don Mariano Valle en San Pablo, don Leopoldo Bárcena se halal ausente de la ciudad.

Ha causado sensación el hecho de haberse encontrado en la cocina de la casa del elector radical señor Carillo un frasco de estricnina sin que hasta ahora se haya podido averiguar su procedencia.

Anoche llegó el diputado nacional Dr. Jerez.

El colegio electoral — Aceptación de los diplomas.

LA RIOJA, junio 12. — A las 10.30 instalóse el colegio electoral, asistiendo todos sus miembros: Pedro Luna y Conrado Peña, radicales; y Román González, Luis M. de la Fuente, Ernesto Ocampo, Carlos Alvarez, Cirilo Pazos y Juan Escudero, conservadores.

Se procedió a la elección del presidente y secretario, recayendo los cargos en los señores Luis M. de la Fuente y Carlos Alvarez respectivamente. La comisión de poderes formada por los señores Román González, Ernesto Ocampo y Conrado Peña, informó favorablemente sobre los diplomas, aceptándolos el colegio electoral por unanimidad. Luego se pasó a cuarto intermedio hasta las dos de la tarde para proceder a la votación presidencial.

La candidatura Serú-Rojas—

MENDOZA, junio 12. — La candidatura Serú-Rojas ha causado pésimo efecto entre los mismos elementos del oficialismo. El doctor Serú no tiene prestigio de ninguna naturaleza en la localidad, y podría decirse que más bien está desconceptuado. Su candidatura a senador por el departamento de San Rafael, fué derrotada hace días, no obstante la presión ejercida por el oficialismo.

SANTA FE, junio 12. — Encuéntranse en esta ciudad todos los electores radicales, disidentes y demócratas. El colegio electoral reunióse a las 3 de la tarde. Hay expectativa en el público por conocer, definitivamente, el resultado de los comicios de abril.

PUNTA ALTA, junio 12. — El comité radical de Punta Alta "Coronel Martín Irigoyen" celebró anoche una asamblea resolviendo en ella tomar medidas ante los acontecimientos del día. Igualmente y con el propósito de festejar el día 1 del corriente la consagración de la fórmula Irigoyen-Luna que, se proclamará hoy en los colegios electorales de la República, resolvió iluminar el frente del comité, disparar bombas y realizar una recorrida con la banda de música por el pueblo.

CORDOBA, junio 12 (2.25 p. m.). — A esta hora la concurrencia en el palacio legislativo es numerosísima, núcleos de ciudadanos que no pueden entrar ocupan las calles circunvecinas; se encuentran todos los electores radicales y de los demócratas hay dos que parecen no concurrirán.

La fórmula de la Torre-Carbó—

CATAMARCA, junio 12. — La concentración de ésta votará la fórmula de la Torre-Carbó.

El colegio electoral de Catamarca—

CATAMARCA, junio 12. — Hasta este momento, 2.30 de la tarde, encuéntranse en la legislatura solamente los electores radicales.

Los conservadores se reunen frente a la casa del Dr. Ocampo y esperan la última orden de ésa para proceder. Se dice que la elección tendrá lugar a las siete de la tarde.

Actitud de un elector demócrata—

CORDOBA, junio 12 — Encuéntranse presentes los diputados nacionales señores Salazar y Carranza, venidos para asistir a la reunión del colegio electoral.

Según un demócrata, el elector Pizarro manifestó que él había sido electo para votar por la fórmula del Coliseo y que eliminada ésta abstendríase de hacerlo.

CORDOBA, junio 12. — A las 2.30 de la tarde entraron los electores al recinto. El doctor Berrotarán mociona para que se nombre un presidente provisorio. Se designa al ingeniero Villarroel y secretario provisorio al doctor Berrotarán, resolviéndose además que la presidencia designe la comisión de poderes. Se nombran para integrarla, a los electores doctor José Torres Altamira, señor Eduardo N. Duffi y señor Enrique de la Lastra (demócrata este último). Se invita a los electores a presentar sus diplomas, y se pasa a cuarto intermedio para que la comisión se expida.

Los electores de Buenos Aires — Nombramiento de la presidencia y comisión de poderes.

LA PLATA, junio 12. — A las dos de la tarde se han reunido los electores radicales, estando presentes los doctores Marcelo T. de Alvear, Delfor del Valle y señor Domingo E. Salaberry, delegados por el comité de la capital para representarlo en el acto de la elección presidencial.

Un poco más tarde, siendo aproximadamente las 2.30, reuníose el colegio electoral con asistencia de los 60 electores. Realizada la votación para proveer cargos directivos del acto, resultaron elegidos presidente el doctor Carlos Coll y secretarios los señores Sorondo y Maresca. Se procedió después al nombramiento de la comisión de poderes, la que quedó formada por los señores Alberto González, Angel Echeverri y Tomás López Cabanillas. Realizados estos primeros actos de la elección, se pasó a cuarto intermedio.

En el Comité Nacional.—

El Comité Nacional embanderará hoy, festejando el acontecimiento de la elección de la fórmula radical por la mayoría de los colegios electorales de la república, el frente del edificio que ocupa en la calle Rivadavia. Se ha pedido también, a todos los comités de la capital, que embanderen sus edificios, para festejar el triunfo.

Esta noche, el frente del edificio del Comité Nacional será iluminado y se colocarán varios letreros con estas leyendas:

1 de Septiembre de 1889—12 de Junio de 1916. — Irigoyen-Luna—1916-1922.

La razón de una fórmula

Van saliendo a luz, por indiscreciones de ese tendal de descontentos que ha dejado la concentración antirradical en la ceremonia de su propio entierro, realizado el sábado en un sótano de la calle Florida, los curiosos trámites a que estuvo sometida la escena final. El señor Ugarte, al que a veces en materia de cálculos se le queman los libros, obró en este caso con todas las precauciones de un hombre previsor. Decididamente se empeñó en que no fuera proclamada la fórmula del Coliseo. Y expuso ante sus amigos las razones de ese repudio, en los siguientes términos: "Los radicales tienen mayoría, es verdad. Pero el mundo da muchas vueltas y nadie sabe lo que puede ocurrir mañana. ¿Si se pelearan entre ellos los 19 disidentes santafesinos a pesar del mandato imperativo de la convención del viernes? ¿Si se enfermaran o murieran algunos de los electores radicales? ¿Si defeccionaran algunos? ¿Si sucediera cualquiera de esos acontecimientos imprevistos que modifican fundamentalmente un estado de cosas? Dadas las circunstancias probables, es necesario tomarlas en cuenta, y entonces es menester ponerse en guardia para evitar que por cualquiera de esas circunstancias la fórmula de la Torre-Carbó llegue al congreso en segundo término, si por cualquier casualidad los radicales no consiguen la mayoría absoluta".

Entonces los demócratas propusieron al señor Ugarte la fórmula Rojas-Pinedo, conservador este último y amigo íntimo del gobernador de Buenos Aires. Pero el señor Ugarte respondió que "él no quería nada para sí ni para sus correligionarios", añadiendo que "a lo único que se oponía era a la proclamación de la fórmula del Coliseo, pues si ésta era proclamada, sus 40 electores votarían por la fórmula radical". Fué ante esa manifestación del mandatario platense, que los concentrados resolvieron prescindir del señor Pinedo y completar la fórmula destinada al sacrificio con el nombre del señor Serú.

Como se vé, el señor Ugarte sueña todavía con imprevistas complicaciones que lleven el asunto al Congreso, y como la institución establece que la asamblea legislativa, en el caso de que en los colegios electorales ninguno de los candidatos obtenga mayoría absoluta elegirá entre los dos que tengan mayor número de sufragios, no ha querido que "su aliado", el doctor de la Torre, pueda figurar en segundo término.

Es el colmo del optimismo o de la ingenuidad o de la desesperación.

El atentado contra el doctor Justo

Un criminal de andar defectuoso

Las investigaciones que realiza la policía para descubrir al enigmático autor del atentado contra el doctor Justo, no dan hasta ahora ningún resultado.

Nó obstante la actividad que despliegan los funcionarios policiales y las muchas averiguaciones que se han hecho hasta la fecha, nada ha sido posible adelantar.

Anoche fueron detenidos tres sujetos sindicados como sospechosos, pero poco más tarde recuperaron su libertad. Esos individuos demostraron que nada tenían que ver con el suceso.

El doctor Justo que continúa mejorando, no ha prestado todavía declaración ante el juez instructor del sumario.

Ya hemos dicho que una vez que el herido preste declaración, es probable que la policía consiga materia para orientarse.

La policía ha recibido un dato precioso, que puede llevarla al completo esclarecimiento del atentado.

El diputado di Tomasso ha manifestado que el criminal "es un sujeto de andar defectuoso".

El dato es interesantísimo. Pero puede dar lugar a un pequeño inconveniente. ¿Tendrá la policía en sus locales suficiente capacidad para alojar a todos los individuos de andar defectuoso que hay en Buenos Aires, hasta dar con el criminal?

POLICIAS RURALES

Lo que ocurre en la provincia

Durante los últimos tiempos, la ausencia de policía en las localidades de la campaña de la provincia ha dado oportunidad a que se prodezca el cuatrerismo llevando la alarma a todas partes. Como se sabe la dotación de estas policías encuéntrase en La Plata desde hace meses recibiendo instrucción militar por orden del mandatario bonaerense.

Esta determinación, pues, ha hecho que se reagraven las condiciones de inseguridad en que viven estas poblaciones y que los actos de pillaje se multipliquen con intensidad extraordinaria.

Los vecinos del Azul, a fin de defenderse, han resuelto en atención a tal estado de cosas, hacer una cotización personal para crear una policía particular que preste debidamente los respectivos servicios de vigilancia.

Desde luego muy plausible y simpática es la iniciativa. Pero ha de ser por desgracia de resultados negativos, ya que este cuerpo carecería de la autoridad moral que tienen las instituciones oficiales, siendo además, desvirtuado su carácter por las mismas autoridades municipales que, como ha sucedido en otras ocasiones, se convierten en sus más tenaces perseguidores.

El asunto, pues, no puede ser más revelador y sugerente. En la campaña se carece de policías rurales que resguarden los intereses de sus habitantes. Y ni siquiera hay la posibilidad de que éstos por sí solos se provean de éllas, pues el gobierno es el primero en desprestigiarlas y desmoralizarlas. Temperamento "sui géneris", por cierto, que habla elocuentemente de la vida administrativa de esta entidad federativa de la nación.

El jurado de enjuiciamiento

Un médico que consagró su inteligencia a la diplomacia y a la literatura, solía decir que el ácido bórico era una medicina que se usaba para todo y no servía para nada. Así es el jurado de enjuiciamiento de la provincia, institución creada para imponer corrección a los malos jueces, que abundan en los tribunales bonaerenses no obstante lo cual no se conoce un solo caso en que el famoso jury haya dictado sentencia condenatoria.

¿Por qué esa impunidad? Sencillamente, porque el jurado es como el ácido bórico. No sirve nada más que para mantener encerrados a los jueces en el círculo de hierro de las conveniencias del partido Conservador.

El jurado, para el presente período, ha quedado constituido así:

Por el Senado, como titulares, los senadores doctores Aguirre, Gambier, Maurice, Vatteone y Jofré y como suplentes los abogados de la matrícula, doctores Julio Sánchez Viamonte, Joaquín V. González, Enrique A. Sagastume, Tomás R. García y Manuel Gazcón. Por la cámara de diputados, los miembros de la misma doctores Bordieu, de Nevares, Olaso, Facio, Ruiz Guiñazú, Arau y Villafañe y como suplentes los diputados doctores Urien, Amoedo y Artayeta y los abogados de la matrícula doctores R. Moreno (hijo), Carlos María Urien, Bassi y Condomí Alcorta.

Espérase que el nuevo jurado resuelva constituirse inmediatamente a fin de proceder al despacho de los serios asuntos que se encuentran paralizados desde 1914, como la acusación contra el asesor doctor Giustiniani por violación de la ley de residencia y otro, desde meses, consistente en la acusación contra el juez del crimen del departamento de Mercado, doctor Stolbitzer, por prevaricato.

¿Resultará este jurado como los anteriores, puro ácido bórico?

OBRAS DE RIEGO

APROBACION DE PLANOS Y CONVENIOS

El poder ejecutivo ha aprobado el plano demostrativo de la superficie y ubicación del terreno de propiedad de los herederos de don Francisco Avila que es necesario expropiar con destino a las obras de riego de Villa Mercedes de San Luis.

Por el mismo decreto se designa al intendente de riego de esa localidad para que actúe como perito en representación del gobierno en los juicios de expropiación de terrenos para las expresadas obras.

Ha aprobado igualmente diversos convenios referentes a la donación y expropiación de terrenos destinados a las obras de riego arriba mencionadas a las de Santa Rosa en la misma provincia.

GANADERIA ARGENTINA EN EL BRASIL

Es realmente una iniciativa acertada y oportuna la de la Sociedad Rural Argentina, que ha editado en gran cantidad y con destino al Brasil un hermoso libro, perfectamente ilustrado, en el que se registran los aspectos principales de nuestra industria ganadera. Consta este libro, que siendo para el Brasil, está escrito en portugués, de unas 180 páginas, cuyo texto es un precioso auxiliar de enseñanza para conocer los métodos y sistemas adoptados hoy en el cuidado de las diversas clases de ganado. La obra se debe al señor A. Gómez Carmo, a quien, teniendo en cuenta su autoridad en la materia, le fuera encomendada por la Sociedad Rural Argentina, y es, puede decirse, un acabado exponente del progreso alcanzado por nosotros en la industria ganadera.

Su difusión en el Brasil hará que nuestro comercio ganadero, con la república hermana, aumente notablemente.

Festejos del Centenario

El programa municipal

El intendente está organizando el programa de festejos con que contribuirá la municipalidad a la celebración del centenario de julio. Este programa no puede ser dado a conocer aun debido a que el doctor Gramajo lo someterá previamente a la aprobación del presidente de la república. Los números de fiestas serán poco más o menos los acostumbrados en las fechas patrias, como ser: iluminación de la ciudad, organización de juegos atléticos y teatro infantil en los parques, reparte de víveres a los pobres, etc.

Como número principal figurará la actuación de la banda municipal que ha sido reorganizada, aumentándose sus plazas hasta 120, con nuevos uniformes para los músicos y un repertorio especial que se ensaya actualmente.

LINEA DEL PARAGUAY

Como lo anunciamos oportunamente, mañana reanudará el servicio entre ésta y Asunción el vapor nacional "Formosa", saliendo de la dársena sud a las 10 a. m.

El "Formosa" ha sido completamente reparado y sus máquinas adaptadas para el consumo de petróleo.

Asociacion de Avicultores

EXPOSICION DE AVICULTURA

La Asociación de Avicultores que anualmente celebra exposiciones con el propósito de fomentar la industria avícola y estimular a los criadores, abriendo mercados para los productos, ha resuelto efectuar una nueva exposición de estos productos, que se realizará en La Plata durante los días 9 al 13 de Julio del corriente año.

Se han acordado al efecto valiosos premios, que serán ofrecidos a los mejores productos.

Figura entre ellos el gran premio «Centenario», donado por el Superior Gobierno de la Nación, por intermedio del Ministerio de Agricultura y Ganadería.

¡Se aguó la fiesta!

Para mejor oportunidad ha sido suspendido el banquete que los conservadores de La Plata habían organizado en honor de sus dirigentes, como acto de homenaje por el triunfo (sic) obtenido en los comicios de dicha ciudad en ocasión de las elecciones nacionales.

Por ahora—después de sus fracasos en la política nacional—el banquete de los conservadores no se realizará; y es de alegrarse que así sea, pues gracias a ésto infinidad de empleados se salvarán de la extorsión inicua de los veinte pesos del cubierto, que se les imponía por muchos de sus superiores, en circunstancias bien difíciles por cierto para la mayoría de los empleados.

KALISAY: Se ha impuesto por sus bondades de aperitivo y vino quinado- - - - -

LA BAJA DEL MAIZ

Actitud plausible del ministro de Agricultura

El ministro de agricultura, apremiado por las solicitaciones de los productores de maíz e ilustrado por la opinión de sus asesores, convencióse, al fin, de que el problema planteado por la baja del precio sufrido por ese cereal es un asunto verdaderamente grave.

La tardía revelación, llegada en forma tan compleja hasta el convencimiento del ministro, demuestra en el doctor Calderón una evidente falta de visión propia en asuntos tan atingentes de su cartera. Nos queda, sin embargo, como consuelo, saber que la revelación llegó al fin, cosa que no se puede decir en verdad, de muchos actuales ministros, sobrado perezosos para enterarse de las cosas que corresponde conocer y resolver en sus ministerios.

Convencido, pues, el ministro, de que la cuestión de la baja del maíz era grave e importante, adoptó el temperamento que se ha hecho tan común con el actual gobierno. Designó una comisión de personas competentes para que estudie el asunto y esboce una resolución que conforme los intereses afectados.

Desde luego, hubiera sido más natural que el ministro — que lo es de agricultura y que por tal causa debiera estar interiorizado en estas cosas — se abocase al estudio de la cuestión, resolviéndola sin dilaciones; para esto, sin duda, se creó esa rama ministerial. Pero aun cuando no sea natural nos place, por la eficacia que haya ido encomendado a una comisión extraministerial y hasta aplaudimos la medida.

La comisión estudiará, con el tiempo y la dedicación que le faltan al ministro de agricultura, el delicado conflicto en el cual se hallan comprometidos grandes intereses agrícolas y las resultancias de ese estudio serán, sin duda alguna, favorables para nuestros productores. Es de desear, empero, que la resolución sea rápida, como lo exigen las circunstancias del momento y que el ministerio, que ha estado tan oportuno delegando en personas ajenas a él la solución de un problema de tan alta importancia, no intervenga luego, con gestiones dilatorias, cuando se deban aplicar las medidas necesarias, por cuya actitud abstinente le guardará un reconocimiento más nuestra agricultura, que se halla un tanto decepcionada de las gestiones oficiales.

EXPORTACION DE CARNES

Durante el pasado mes de mayo, el frigorífico The Smithfield and Argentine Meat Company Ltd. embarcó las siguientes partidas de carnes congeladas:

Para Inglaterra, 2.900 reses de carneros, 1.945 fd. de corderos, 4.762 cuartos de vacunos congelados y 4.805 fd. de vacunos chilled. Para Francia, 5378 cuartos de vacunos congelados y para órdenes 12.640 cuartos de vacunos de la misma clase que la partida anterior.

Colegio Nacional en Posadas

Petición del vecindario

Hemos sido gratamente sorprendidos con una nota de la señora Clotilde M. G. de Fernández, que, en su carácter de presidenta de la "Comisión pro Colegio Nacional" de Posadas, capital de la gobernación de Misiones, nos dirige, pidiéndonos el apoyo de nuestro diario para la consecución de tan laudable propósito.

La nota viene acompaña de una hermosa exposición que el vecindario de aquella localidad dirige a la H. Cámara de Diputados de la Nación, solicitando la creación del colegio nacional como un homenaje al centenario y a cuyo instituto pide se designe Colegio José de San Martín, por ser Misiones la cuna del prócer.

Fundamentando su petición, los firmantes, entre los cuales se encuentran todos los miembros representativos del gobierno, la escuela y el comercio, allegan una serie de datos que demuestran de manera evidente que Posadas reclama con urgencia la creación del colegio nacional.

Dicen que la recaudación aduanera de Posadas, en 1915, ascendió a la suma de $18.177,96 pesos m/n., el movimiento comercial fué de 8.405.295 pesos; la importación de productos nacionales de 2.733.863 pesos y la exportación de 3.951.954 pesos y otra serie de datos que revelan la potencialidad económica del territorio, aparte de que la población de la ciudad de Posadas es de 17.000 habitantes, argumentos por demás poderosos y que bastan para demostrar la urgencia de esa creación.

Creemos que la cultura pública debe estar por sobre todas las demás atenciones gubernativas y si cada capital y pueblo importante de provincias tiene su instituto de enseñanza secundaria, que abre a sus alumnos las puertas de la Universidad, con mucha más razón deben tenerlo las capitales de gobernaciones que llegan a un nivel superior de prosperidad en todas sus faces.

Posadas cuenta con una escuela normal que desde largos años funciona plena de vitalidad y tiene asimismo una escuela agrícola: es menester abrir para sus educandos una nueva orientación mental que, a la larga, sedimente allí los elementos culturales necesarios a su futura vida autónoma, a la que el territorio se encamina.

Es en mérito a estas consideraciones y las muy juiciosas de los peticionantes, que acojamos con simpatía la solicitud y encarecemos la atención de nuestros legisladores que a la vez que difundirán la cultura pública por los remotos confines de la nación, satisfarán los anhelos de un vecindario que se muestra digno de ello, ya que tan tesoneramente brega por intereses superiores.

SECRETARIAS DE LA MUNICIPALIDAD

Mañana reasumirá su puesto de secretario del intendente el señor Alberto Gil de la Serna que se ha mantenido alejado de él desde hace quince días, por enfermedad.

El doctor Gramajo nos informó hoy que en un momento a otro debe firmar el nombramiento del secretario de hacienda de la municipalidad, como así también los de contador y directores de rentas y de registro civil.

LA FECHA DE HOY

OLIVOS EMBANDERADO

Esta mañana, al salir el sol, el señor Francisco Cruz, tan conocido en nuestros círculos intelectuales, embanderó el edificio de su domicilio, en Olivos, festejando el acontecimiento que se efectuará hoy, cuando la mayoría de los colegios electorales, elijan presidente de la república al doctor Hipólito Irigoyen. Pocos momentos después, obedeciendo a un entusiasmo comunicativo, toda la población se embanderó, ofreciendo un hermoso espectáculo.

Es una bella nota, demostrativa de la simpatía que la candidatura radical despierta en el corazón del pueblo argentino, que da carácter de fiesta al día en el cual esa candidatura llega al triunfo definitivo. Y tanto más amable y conmovedora es la demostración, por cuanto es espontánea y compartida, enlazando, en su expresión, dos sentimientos: el de la patria, simbolizado en la bandera, y el de la convicción de que el nuevo gobierno es digno de ser festejado como un fausto acontecimiento.

El puente viejo de la Ensenada

Hoy fué presentada a los ministerios de hacienda e instrucción pública de la nación una solicitud de los vecinos de la Ensenada y Barrisso, pidiendo la reconstrucción del puente viejo del primero de los puntos citados, puente que se halla situado en la calle Ortiz de Rozas.

Este pedido es una reiteración de uno anterior, que fué resuelto desfavorablemente en 1915, por estar agotada la partida correspondiente. Consideran los peticionantes que la solicitud debe ser tomada en cuenta, en atención a que fué hecha antes de sancionarse el presupuesto.

Esta sería la primer obra de carácter público de mayor necesidad que se pide desde que la nación se hizo cargo del puerto de La Plata, de acuerdo al convenio del 29 de Agosto de 1901.

La dirección de puentes y caminos ha ejecutado en 10.000 pesos moneda nacional el costo de los trabajos, y los que firman la petición esperan que el gobierno de la nación los costeará en sus tres cuartas partes. El resto se amortizaría por contribución popular del mismo vecindario.

Una circunstancia que hace valer los peticionantes es que el puerto de La Plata se costea, lo cual hace necesario sea resituado a su valor. Además dicho puerto está formado por una población tributaria de la nación, y desde 1904 a la fecha ha dado por ese concepto más de 3.000.000 de pesos.

El puente, que está clausurado para los vehículos, tiene en la actualidad, según se calcula, un tráfico de 15.000 peatones.

Navegación trasatlántica

Salida del León XIII

Esta tarde a las 4 largó amarras de la dársena norte, el vapor español León XIII, con destino a Bilbao y escalas, con su pasaje completo tanto de cámara como de tercera clase.

El León XIII conduce además un cargamento completo de productos nacionales.

Llegada del Highland Piper

Procedente de Londres entrará esta tarde a las 6 a la dársena norte, el paquete británico Highland Piper, de la Nelson Line, con 4 pasajeros de cámara, 34 de tercera clase, correspondencia y 2000 toneladas de carga general.

Este paquete zarpó esta mañana de puerto de Montevideo y según noticias realizó el viaje sin novedad.

Partida del Sequana

Mañana a las 4 p. m. saldrá de la dársena norte con destino a Burdeos el paquete francés Sequana, con un cargamento completo de frutos del país.

Además conduce para ese puerto un núcleo reducido de reservistas franceses y algunos pasajeros de cámara. Para los puertos del Brasil lleva unos 200 pasajeros de tercera clase.

APARECIÓ
LA ELECCION PRESIDENCIAL
— POR EL —
Dr. CARLOS A. BECÚ
EDITADO POR "LA EPOCA"
En venta en nue tra administración,
agencias y sucursales de "La Epoca"
y en las principales librerías
Precio: $ 1,00 m|n.

Las elecciones presidenciales argentinas

DESDE EL AÑO 1862 HASTA 1910

UNA OJEADA RETROSPECTIVA

Como votaron los colegios electorales

La actualidad política nos ha inducido a leer diarios de épocas pasadas y revisar algunos documentos, para suministrar a nuestros lectores una ligera crónica de las luchas electorales argentinas, para alcanzar la presidencia de la república.

Creemos de interés recordar los sucesos políticos de antaño, renovando a grandes rasgos, las características principales de los hombres y partidos que actuaron en primera fila en los preparativos y desenlaces que agitaron el escenario político desde el año 1862 hasta 1910.

Presidencia Mitre—

Después de Pavón fué designado el gobernador de Buenos Aires para presidir la reorganización de la República conforme a la constitución jurada el año 1861.

Fué convocado el pueblo a los comicios de abril en 1862 para nombrar sus representantes, y el 25 de mayo inauguró sus sesiones el congreso, disponiendo éste por una ley de junio la convocatoria a electores de presidente y vice.

Se llevó a cabo dicho acto en todas las provincias, menos en Catamarca convulsionada todavía por "El Chacho". El 5 de octubre celebró sesión plena el congreso presidido por don Valentín Alsina, para verificar el escrutinio, resultando electo por unanimidad el general Mitre para el primer término y el doctor Marcos Paz para el segundo.

Presidencia Sarmiento—

Surgieron varios candidatos antes de llegar a una solución con el nombre de Sarmiento. Los autonomistas y federalistas tenían los suyos respectivamente con don Adolfo Alsina, Rufino de Elizalde y el general Urquiza. Entre los primeros se buscó una transacción con el doctor Quintana, y los provincialistas señalaron al doctor Alberdi.

Alsina era resistido en el interior, renunció su candidatura Elizalde y fué considerado candidato oficial, y aquel se inclinó entonces por Urquiza que obtuvo los votos de Entre Ríos y Santa Fe; Elizalde los de Santiago del Estero.

Sarmiento, candidato de último momento, fué votado presidente por los colegios de las provincias restantes, y el doctor Adolfo Alsina vice.

Presidencia Avellaneda—

El partido situacionista convino en levantar la candidatura del doctor Avellaneda, ministro de Sarmiento. Dominaba en Buenos Aires don Mariano Acosta con los autonomistas frente a los nacionalistas o mitristas, y proclamaron al doctor Adolfo Alsina con el concurso de los jordanistas de Entre Ríos, mientras los últimos proclamaban la fórmula Mitre-Juan E. Torrent afirmada en Santiago y San Juan.

Las elecciones del 74 para renovación de las cámaras, evidenciaron que ni Mitre ni Alsina disponían de los votos del interior para alcanzar la mayoría inclinada ya al doctor Avellaneda.

La lucha nacional de Buenos Aires fué reñida y atribuyéndose el triunfo alsinistas y mitristas, la situación quedaba a merced de los avellanedistas que formularon un arreglo con los autonomistas mediante la adjudicación de la vicepresidencia para don Mariano Acosta.

El escrutinio practicado dos meses más tarde por el congreso dió el siguiente resultado:

Presidente, Nicolás Avellaneda, 146 votos; o sean, los de Entre Ríos, Corrientes, Santa Fe, Córdoba, San Luis, Mendoza, La Rioja, Catamarca, Salta, Jujuy, Tucumán y uno de Santiago.

Bartolomé Mitre 79 votos, o sean los de Buenos Aires, San Juan y 16 de Santiago, correspondiendo los mismos sufragios al señor Acosta y al doctor Torrent.

Sobrevino luego la revolución de 1874, encabezada por los generales Mitre, Rivas y Arredondo, en son de protesta por los fraudes atribuídos a los vencedores.

Presidencia Roca—

Después de la política de conciliación iniciada por Alsina, falleció este caudillo dislocándose su partido.

Perfilanse inmediatamente las candidaturas del doctor Tejedor y el general Roca, ministro de la guerra de Avellaneda éste, y gobernador de Buenos Aires el primero, sucediéndose una serie de conflictos partidistas y revoluciones.

Buenos Aires y Corrientes darían sus votos a la fórmula Tejedor-Laspiur, las demás provincias a Roca y al vice que se acordara luego. Los ánimos estaban preparados para el estallido revolucionario, proponiéndose las candidaturas de Sarmiento y Bernardo de Irigoyen, como de transacción, los esfuerzos conciliadores se agotan y se produjo el movimiento armado de 1880.

El congreso reunido el 5 de octubre practica el escrutinio de las elecciones verificadas tan trágicamente interrumpidas por aquellos sucesos.

Contra 70 votos de Buenos Aires y San Juan que sufragan por Tejedor-Laspiur, el general Roca con don Francisco B. Madero fueron elegidos presidente y vice de la República.

Presidencia Juárez—

Fueron sostenidas las candidaturas de Irigoyen, Victorica, Gorostiaga y Rocha contra el doctor Juárez Celman de preferencia oficialista, encauzándose una unión de los partidarios de aquellos para llegar a una solución con el nombre de don Manuel Anselmo Ocampo, a lo que se negó Irigoyen y Victorica.

El escrutinio dió este resultado: Juárez Celman 168 votos, Ocampo con 31 de Buenos Aires y 1 de Tucumán; Irigoyen 13 de esta última provincia.

Pellegrini para vice obtuvo todos los sufragios del doctor Juárez Celman más los de Tucumán, los de Buenos Aires se dividieron con 28 para el doctor Rafael García y 3 para el general Mitre; los 3 que no dieron los electores tucumanos al doctor Pellegrini fueron para el doctor Luis Sáenz Peña.

Presidencia Luis Sáenz Peña—

Durante la presidencia Juárez estalló la revolución de 1890, y la Unión Cívica que la promoviera proclamó más tarde la fórmula Mitre-Irigoyen.

A raíz de estos sucesos vino la política del acuerdo entre los generales Mitre y Roca, lo que dió origen a la división de la Unión Cívica, formándose el partido radical con el doctor Alem a la cabeza.

El partido nacional proclamó entonces la fórmula del acuerdo Mitre-Uriburu y los cívicos radicales a Irigoyen-Garro. El acuerdo no podía practicarse en varias provincias y el general Mitre renunció.

Se organizó con Pellegrini el partido modernista, surgiendo la candidatura del doctor Roque Sáenz Peña, ante la cual el general Roca intenta restaurar el acuerdo roto y pone frente a aquella el nombre del padre, el doctor Luis Sáenz Peña, retirándose en consecuencia su hijo.

El escrutinio de aquella elección resultó así: Sáenz Peña 210 votos, general Mitre 5, B. de Irigoyen 5, general Roca 1.

Para vicepresidente el doctor Uriburu reunió todos los votos a excepción de los 5 radicales de Mendoza dados al doctor Juan M. Garro.

Presidencia Roca—

Al acercarse la renovación presidencial de 1898, se encontraban frente a frente los partidos nacional con Roca y Pellegrini, los cívicos nacionales y los radicales.

Se impuso el general Roca, y estos últimos partidos con otras fuerzas intentaron una coalición que fracasó dados sus elementos antagónicos.

Abstenidas estas agrupaciones de la lucha salió triunfante la fórmula Roca-Norberto Quirno Costa.

Presidencia Quintana—

Los candidatos en 1904 fueron Pellegrini, en cuya fecha estaba distanciado de la presidencia Roca; Emilio Mitre de los cívicos nacionales, y el doctor Manuel Quintana que fué proclamado para evitar grandes escisiones en una convención llamada de "notables", a la que no concurrieron los pellegrinistas y otros núcleos descontentos.

El partido republicano formado entonces por elementos de la Unión Cívica Nacional, daba sus sufragios en una convención a la fórmula Uriburu-Udaondo, cuyo primer término aceptó el gobierno de Entre Ríos. Levantáronse igualmente por ciudadanos del partido nacional e independientes los nombres de don Marco Avellaneda y el doctor Luis M. Drago.

El resultado de la contienda fué para presidente, como sigue:

Quintana 240 votos; Uriburu 34, (12 de la capital y 22 de Entre Ríos); Avellaneda 14, (13 de la capital y 1 de Santiago); doctor Manuel P. Daract 6 (de Tucumán) y doctor Pellegrini 1 de la capital.

Para vicepresidente: doctor Figueroa Alcorta 257 (sumados los de Entre Ríos); Udaondo 12 y Drago 11 de la capital; doctor Juan J. Romero 6 de Tucumán; Francisco Uriburu 5 de Jujuy; doctor Joaquín González 1 de Córdoba, Benjamín Victorica 1 de Entre Ríos, Carlos Pellegrini 1 de Mendoza y Benito Villanueva 1 de San Juan.

Presidencia Roque Sáenz Peña—

A causa del fallecimiento del doctor Quintana presidió en 1906 las elecciones presidenciales el doctor Figueroa Alcorta.

Bajo los auspicios de los partidarios de esta situación y otros grupos simpatizantes, se constituyó un nuevo partido, la Unión Nacional, que triunfó por unanimidad con la fórmula Roque Sáenz Peña-Victorino de la Plaza.

LOS ESTUDIANTES

En vísperas de la fecha gloriosa del centenario de nuestra emancipación, y en medio de los festejos que se organizan para conmemorarla, salta a la vista un vacío digno de censura: el de los estudiantes.

La juventud estudiosa y bullanguera, que siempre parece dispuesta a festejar con "huelgas" cualquier fiesta de una importancia relativa, no da señales de vida hoy al aproximarse el día en que nuestra nación cumple su primer centuria de vida independiente.

Apenas si en algunos colegios nacionales y normales los alumnos organizan festejos que resultan deslucidos y pobres por el poco concurso que les prestan las autoridades de dichos establecimientos.

¿Por qué no se unen todos esos corazones argentinos que palpitan por los mismos ideales: la grandeza y la prosperidad de la patria?

Grandeza que está basada, precisamente, en la unión de todos los que han nacido en un mismo suelo, bajo una misma bandera, emblema de libertades, que parece llevar entre sus pliegues todas esas sublimes tradiciones que oyeron desde la cuna.

Prosperidad que será la resultante también de la unión de esa juventud que encarna hoy el vigor de nuestra raza, y que será mañana el cerebro que dirija nuestros destinos.

Sería de desear que la falange estudiantil una en uno solo todos sus esfuerzos y se conmemore así en forma digna la más grande de nuestras fechas, la más sublime de nuestras tradiciones.

El diputado José Luis Cantilo en Mendoza

En Mendoza, en donde se encuentra desde hace días, está siendo objeto de cordialísimas manifestaciones de simpatía el diputado nacional don José Luis Cantilo. La comida que le ofreció en su residencia de la calle 25 de Mayo el doctor José Néstor Lencinas, no obstante su carácter casi íntimo, alcanzó las proporciones de un brillante suceso social y político. Rodeaban la mesa los doctores Carlos Gallegos Moyano, Carlos M. Puebla, Aníbal Cabrera, Luis Calderón y los señores Carlos Sar Zarandón, Santiago Lencina, Estanislao D. Gaviola, Francisco Rubilar, Manuel Molina, Marcial J. Marín, Juan Dufau, Carlos P. Lencinas, Eduardo Teixaire, José Federico Moreno y Ricardo Báez.

La comida prolongóse hasta la tarde, concurriendo luego casi todos los comensales a la plaza Chile, donde se efectuó el anunciado mitin radical.

En él, ante una enorme concurrencia que pasaba de 5000 almas, hicieron uso de la palabra los señores Carlos Saa Zarandon Carlos M. Puebla, Carlos Gallegos Moyano, Cícero T. Aguirre y los diputados doctor José Néstor Lencinas y José Luis Cantilo. Este pronunció un hermoso discurso alusivo al momento político actual, siendo aplaudido con entusiasmo.

Gobernadores que imponen sucesor

Están frescas, aún, las expresiones del doctor Rojas al asumir el mando gubernativo en San Juan. Según sus propias frases, sólo aspiraba a hacer un gobierno honesto, democrático y elevado, que hiciera la felicidad de aquella provincia tan maltratada por malos gobernadores.

Llegado casi al final de su carrera pública —expresaba el doctor Rojas— con una intachable reputación, con bienes de fortuna cuantiosos, con el prestigio de una hermosa actuación en la magistratura, no podían caber en él ambiciones subalternas, ni propósitos tortuosos de política que pudieran manchar, a última hora, su vida pública, honorable y sin máculas. Está de más decir que la opinión pública pensó lo mismo, y que, por ello, aquel gobierno fué mirado, en su iniciación, con simpatía.

En rigor de verdad, la felicidad de los sanjuaninos no se vió más bajo la administración del doctor Rojas que bajo la de sus antecesores. Empero, como no era aquel gobierno de los peores de tierra adentro, aún cabía alguna disculpa, atendiendo que fué aceptado más como una jubilación que un cargo activo, si el doctor Rojas no se hubiera mostrado, a último momento, a la altura de cualquier obscuro mandón mediterráneo, aceptando prácticas reñidas con la moral ciudadana, con la democracia y con la constitución.

Precisamente en una hora solemne para la república, cuando un hálito de renovación, cuando un rejuvenecimiento de las virtudes cívicas ensancha los espíritus, el doctor Rojas, olvidando la dignidad de toda su vida pública, desciende hasta hacer manejos de baja política, erigiéndose en gobernador elector. El doctor Rojas, en efecto, se ocupa en estos momentos en elegir el gobernador que lo sucederá usurpando un derecho que no le corresponde.

Entristece ver cómo la política, especialmente en los límites de la senilidad, trastorna a los hombres, haciéndoles olvidar de sí mismos. Nada faltaba al doctor Rojas para ser una figura de prestigio. Fortuna, reputación, claro renombre de magistrado. Ha olvidado, en un momento, todo ese hermoso patrimonio y en la hora cuando la mayoría de los hombres públicos buscan, en el retiro privado, el goce de la consideración pública y del deber cumplido, desmiente toda su tradición, obrando como cualquier político ambicioso, ávido de llegar sin reparar en medios.

La manifestación de esta noche

Conmemorando la consagración definitiva de la fórmula presidencial del radicalismo, en los colegios electorales reunidos hoy, un grupo de jóvenes universitarios, ha organizado una manifestación pública que se efectuará esta noche.

El punto de reunión es en el local del comité radical del Socorro, Cerrito 1225, donde se organizará la columna, para seguir por Pellegrini y Avenida de Mayo hasta el local de nuestro diario, donde harán uso de la palabra varios oradores.

Los organizadores invitan por medio de estas líneas a los correligionarios de la capital a concurrir al acto.

MARCONI, MINISTRO

Creación de un ministerio para el inventor

Las noticias de hoy dan como cosa muy probable la creación por el gobierno italiano del ministerio de abastecimiento, para confiárselo al célebre inventor Guillermo Marconi.

Desde luego, trátase de una orientación acogida en la península con verdadero entusiasmo, tanto porque la nueva repartición administrativa ha de prestar eficaces servicios al ejército, como porque el candidato goza de sólidos prestigios en la opinión pública del pueblo a que tanta gloria ha dado con sus descubrimientos.

La personalidad de Guillermo Marconi es una de esas personalidades que se hacen por el propio mérito, que se elevan sobre el nivel común gracias a la tenacidad del trabajo que dignifica y levanta. Infatigable laborador, su vida ha sido una perpetua tarea en pro de la civilización y de la humanidad. Y de ahí que sea hoy día uno de los hombres que mejores servicios ha hecho al mundo, en orden a la aplicación de sus famosos inventos que, como la telegrafía inalámbrica, son verdaderamente beneficiosos.

No se conoce a Marconi como hombre de gobierno. Empero es de esperar que sus capacidades han de permitirle desarrollar una provechosa labor, correspondiendo así a la confianza que en él quiere depositar la nación, que le indica para uno de los cargos de más responsabilidad en los actuales momentos.

Importación de reproductores

Procedente de Nueva York llegó hoy a nuestro puerto el vapor británico "Hellenes" con 5.200 toneladas de carga general.

En el mismo vapor llegó una remesa de 20 toros de pedigree destinados a la reproducción.

CARNES PARA ITALIA

El vapor italiano "Nimrod" que entró ayer en nuestro puerto, recibió un cargamento completo de carnes congeladas con destino a Génova, adquirido en ésta por cuenta del gobierno italiano y destinado al consumo del ejército.

EL ASUNTO DEL GAS

Habiéndose presentado ya la Compañía Primitiva de Gas a la Suprema Corte en demanda de un arbitraje para resolver la cuestión que planteó a la municipalidad por modificación de contratos, la intendencia da por terminados sus trámites en este asunto.

Cabe, sin embargo hacer una observación en este punto, y es acerca del derecho que puede asistir a la empresa del gas para solicitar arbitraje a la Suprema Corte. El convenio de concesión de esa compañía establece, en efecto, que los árbitros resolverán, en último caso, toda cuestión que surja de la interpretación del mismo por ambas partes. El caso presente no es, empero, de esa índole. No se trata de una disparidad de criterio en la interpretación del convenio. Lo que la empresa pretende es una modificación de las cláusulas de ese convenio, y esto ya no puede entrar a otro juicio que al de las partes interesadas. Si una de ellas no cree conveniente modificar lo establecido, no incumbe, desde luego, a los árbitros dilucidar la cuestión, que no es cuestión, por otra parte, sino en el ánimo de la empresa. De aquí resulta, pues, que la presentación de la Compañía Primitiva de Gas ante la Suprema Corte es indebida.

Por lo demás — e insistiendo en lo que ya dijimos anteriormente — las razones que aduce la empresa para modificar el convenio, no son concluyentes. De las planillas que constan en la dirección de alumbrado de la municipalidad, resulta que la fabricación del gas no cuesta ahora a aquélla mayor precio que anteriormente; pero aunque no fuera así, hay que tener en cuenta que los subproductos del carbón que expende la compañía han triplicado su precio, y una ganancia así compensa la pérdida que pudiera haber por otro lado. Que la Compañía Primitiva de Gas tenga (y aquí está la piedra de toque de este asunto), firmados convenios de antemano con otras empresas para la venta de los subproductos; que por éste el aumento de precio en ellos no le beneficie en nada, porque ella debe entregarlos a un costo mínimo, y que por no gozar de este cambio del mercado, finalmente, no compense las supuestas pérdidas en el gas, es cosa que no importa a la comuna, mayormente si se trata de cargarle, de rechazo, con costas.

DISCORDANCIAS GUBERNATIVAS

Azúcar y cereales

Desde que se inició la guerra europea se han sentido las consecuencias de la falta de iniciativas del P. E. en las dos ramas más esenciales, que presiden o regimentan la producción y las finanzas, llamadas ambas en estos momentos de prueba porque cruza el país, a solucionar los problemas que conmueven todavía nuestra riqueza.

La crisis financiera, librada a las soluciones naturales que determinara el tiempo, con el mismo criterio fatal con que el agricultor entrega la simiente a la suerte que le deparen los fenómenos meteóricos que se sucedan durante todo el proceso vegetativo, sigue aguda y penosa afectando los intereses principales y perturbando los más elementales de la economía de las clases humildes.

Pensar que ese ha sido criterio gubernativo, sería como establecer que un médico para curar prescinde de la profilaxia del tratamiento y ni siquiera repara en la etiología de la afección. Con esa manera de encarar las cuestiones habríanse cerrado sus puertas la universidad y la farmacopea no tendría razón de existir.

En todos los campos donde el gobierno ha debido, no ya intervenir ante los hechos consumados, sino prevenir todos los que fueran susceptibles de abordarse, ha usado una indiferencia, que no admite justificación.

Así ha ocurrido con la exportación de azúcar, industria nacional favorecida y fomentada con leyes protectoras, sin quebrantar esa industria y sin exponerla a la crítica a que ahora está sometida por los excesivos precios que tiene ese artículo para la venta, debemos aclarar hechos para establecer responsabilidades.

El gobierno pudo oportunamente informarse por intermedio de las oficinas de información oficial del "stock" de azúcar existente y establecer si la exportación, no perjudicaba el consumo interno. Habría sido suficiente restar de la existencia, la cantidad que habitualmente se consume, para deducir si había saldos de la producción que exportar.

Pero mientras se consentía la exportación del azúcar con evidente perjuicio para el consumo, no se ha tomado ninguna medida salvadora para que los cereales no sufriesen las mermas en los precios que hoy soportan y la crisis agrícola que ha sido consecuencia de esa inacción ha llegado al período agudo que hoy la azota.

No es imputable a nuestra próspera industria azucarera los hechos que se desarrollan. Las funciones de orden colectivo, no comprenden al comercio, y a la industria que comercia aislada e individualmente, sin otra finalidad que la que resulte de la acción personal, única conveniencia y única mira que tiene el productor. Es el estado el que está llamado a intervenir y resolver todas esas cuestiones que afectan intereses generales. Tiene ministerio de especialización, con numeroso personal y oficinas técnicas que asesoran para prevenir calamidades de tanta trascendencia en la economía nacional.

Esas altas funciones del ministerio de agricultura, no se han hecho sentir; ni el silencio, ni la indiferencia que alguna vez suele tener indicación ha sido tampoco norma absoluta aplicada a todos los casos de interés que se hayan suscitado. Así ocurrió en el caso de la exportación de vacas: ni admitió, ni contrarió el propósito: su acción se redujo a hacer desistir a un interesado que apenas había manifestado el propósito de adquirir vacas para exportar a Francia. Es el caso del perro del hortelano.

Si la cosecha de azúcar llegase a mermar por cualquier circunstancia, puede llegar el caso a que sea un artículo de lujo: sino fuera exageración señalar que volvería a ser lo que fué en los primeros tiempos de su fabricación, un artículo que se compraba solamente en la botica.

Notas de de la revolución irlandesa

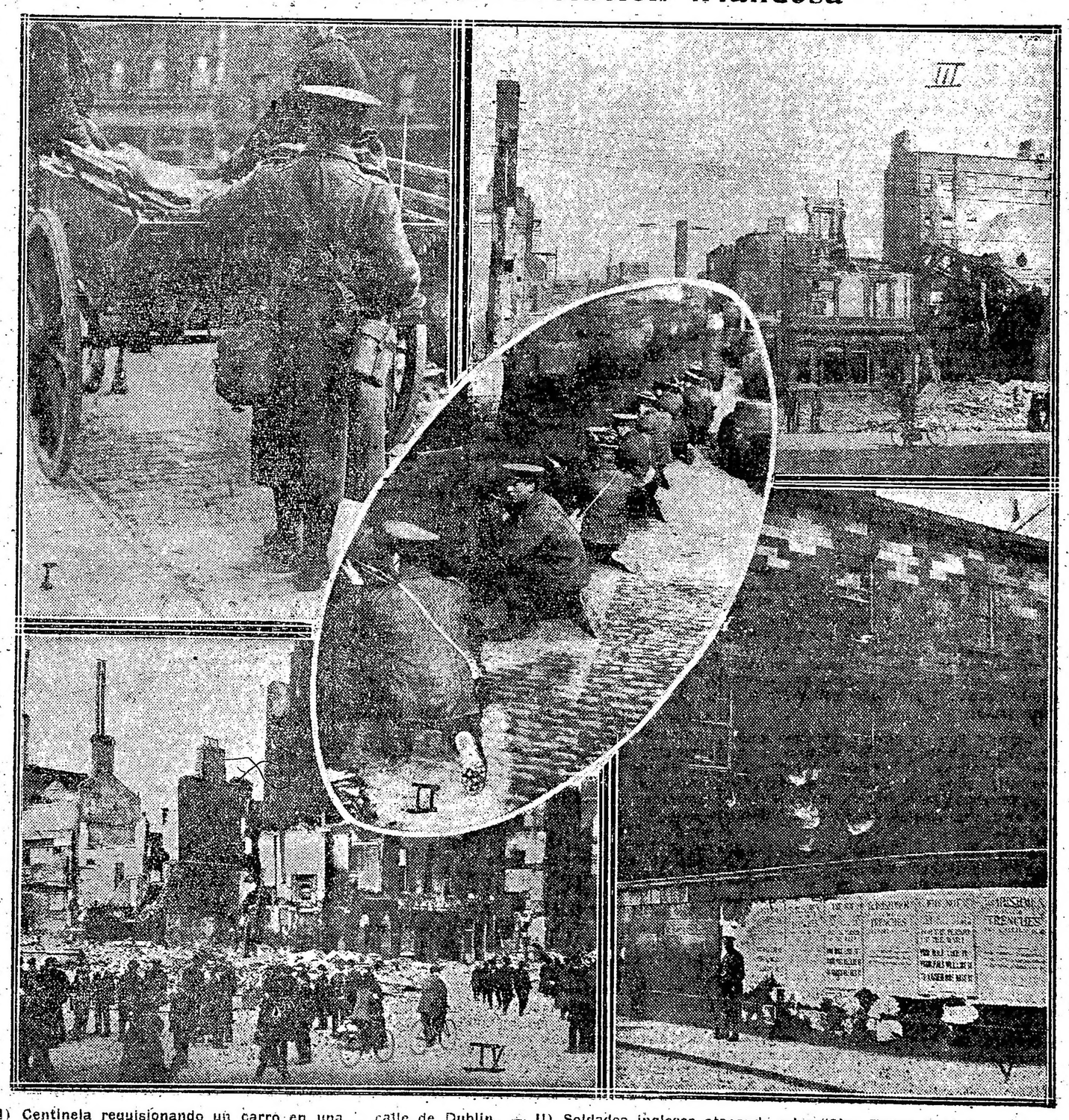

I) Centinela requisionando un carro en una da de toneles vacios. — III) El edificio IV) La Sackville Street, principal calle go producido en el edificio de las "Cua calle de Dublin. — II) Soldados ingleses atacando a los "Sinn Feiners" desde una barricada del correo, principal cantón de los revolucionarios después de sufrir los bombardeos. — de Dublin, cuyos edificios fueron reducidos a escombros durante la lucha. — V) El estratro Cortes", por el cañoneo y la fusilería.

NOTAS DE LA GRAN GUERRA

La infantería francesa en Verdun

NOTAS DE UN CAPITAN

Nuestra infantería acaba de dar en Verdun durante ocho semanas, el esfuerzo más magnífico de los veinte meses de guerra. De este esfuerzo ha salido numéricamente disminuída (mucho menos que la infantería enemiga), pero fortificada moralmente por la conciencia indispensable de su superioridad.

La batalla había comenzado mal. Como mi compañía no había entrado en el combate todavía, no puedo hablar sino por lo que he oído y por lo tanto con prudencia. Había allí ciertamente muy pocas tropas, muy pocos cañones, muy pocas trincheras, pues hacía mucho tiempo que no se peleaba en esa región. Si la costumbre es una segunda naturaleza, es sobre todo cierta la costumbre del fuego, y los cuerpos que han aguantado el primer choque han sufrido más que los que venían de refuerzo.

A nuestra artillería, muy dispersa, le faltaba quizá facilidad de adaptación al terreno en que operaba. En fin, la organización defensiva de las aldeas atraía el fuego del enemigo, sin que la solidez de los intervalos permitiese una resistencia frontal. Todos nuestros camaradas que han vivido las primeras jornadas, son unánimes en declararlo. También los diarios han señalado esta situación, que yo señalo para que se comprenda lo que sigue.

Ha resultado, en efecto, que en el momento en el cual, por la entrada en acción de nuestras reservas, la batalla ha venido a ser de nuestro lado una gran batalla, nuestros soldados se han batido en rasa campaña. Es en rasa campaña, para no citar más que un ejemplo, que la 39.ª división del 20.º cuerpo ha quebrado el empuje del enemigo.

Es en rasa campaña que, después y durante semanas enteras, que los cuerpos sucesivos han debido llevar de frente la organización del terreno del combate, bajo la concentración del fuego de guerra de sitio, de una intensidad y una continuidad sin precedentes, bajo una lluvia de proyectiles, de la cual las luchas de mayo y de septiembre no habían podido dar una idea.

Ese fuego infernal ha sido soportado por la infantería francesa, sin un solo instante de debilidad. Había allí tropas que venían de la Champagne y del Artois. A su llegada habían dicho: "Nosotros conocemos eso". Veinticuatro horas más tarde había cambiado de opinión. Quizás habíamos tenido bombardeos iguales en Soulain y Neuville; pero jamás habíamos conocido ese fuego ininterrumpido, aplicado a todo un sector, desde la línea de tiro hasta el extremo límite de nuestras tropas. Gracia a la calidad de su artillería pesada, especialmente la de 150, los alemanes tienen una movilidad de fuego extraordinaria. Comienzan por bombardear la primera línea, después las comunicaciones, y después las baterías con una estupenda rapidez. Nuestra artillería, que se ha sobrepujado a sí misma, y que ha arrancado bravos a la infantería, es capaz de hacer otro tanto y tan bien, allí donde tiene un material igual, pero le será muy difícil de hacer mejor, y esta comprobación, sobre la cual todos están de acuerdo, mide el estoicismo sobrehumano de que han dado prueba nuestras tropas en los dos sectores que han recibido el choque principal: sector de Vaux-Douaumont y sector de Mort-Homme. Antes de entrar en fuego, nuestros soldados, sabían ya lo que les esperaba. Verdun está situado en el fondo de un circo, que se prolonga y se ensancha hacia el Norte, por ondulaciones sucesivas. Bastaba haber franqueado el escalón superior, la línea de las costas de Bellville, sobre la orilla derecha, para saber hacia donde se marchaba. Ninguno de aquellos que han hecho ese paso nocturno, olvidará la pesada caída de los obuses que llegan cortando la sombra de las líneas de fuego, que parecen decir: "Aquí no se pasa". Se pasa, sin embargo. No se ha dejado jamás de pasar. Se ha pasado siempre que ha sido necesario alimentar de unidades frescas la línea de combate. Aquí se juzga la fuerza moral de una tropa. Una vez en el sector, cuando se ha visto claro, todo es soportable. Pero la fila india en la obscuridad, los pies tropezando con los muertos, los agujeros hechos por las "marmitas" en donde se hunde y la palabra "Serrez" que pasa de boca en boca, es el momento atroz e interminable, en el cual los más bravos sienten sobre su nuca la mano fatal del destino. Ni una sola hesitación, ni un desfallecimiento, todo el mundo a su puesto, he aquí lo que hemos visto durante ocho semanas, cada vez que subía a un sector una nueva unidad. No existe espectáculo más bello.

Esas mismas tropas, una vez en línea, no sólo han hecho frente al esfuerzo prodigioso que les imponía el fuego del enemigo, sino que todas sin excepción, han soportado ataques y llevado contraataques. Compañías terriblemente diezmadas por el bombardeo, no por eso han dejado de luchar hasta el cuerpo a cuerpo, y se han dejado matar hasta el último, antes que retroceder. La sangre fría de las secciones de ametralladoras no se ha desmentido jamás y las piezas intactas han tirado como si fueran al blanco hasta el último minuto, y con qué resultado, como se ha podido juzgar sobre las partes reconquistadas de tereno. Nuestros tiradores han hecho constantemente "el máximum", esperando la ola, dejándola llegar hasta una distancia de 30 metros, y echándola por tierra a la primera salva.

Al segundo año de guerra, nuestros soldados tienen todas las virtudes técnicas de un ejército veterano. Disciplina, inteligencia, sangre fría, golpe de vista, tienen todo lo que es necesario para vencer, en el momento que se hallen igualmente armados que sus adversarios.

Su superioridad sobre el enemigo se revela cuando se puede comparar, como se ha hecho tantas veces, el ataque alemán y el ataque francés. El alemán trabaja un frente de 500 metros, con su artillería hasta que está seguro de haberlo destruído todo completamente y entonces marcha al asalto. ¿Se ha equivocado? Hay todavía dos ametralladoras que tiran? Entonces no sigue. Se apercibe la línea que fluctúa, vuelve sobre ella misma y se esconde en el agujero más próximo. Yo lo he visto muchas veces y he preguntado también muchas: No hay ejemplo que un ataque alemán haya progresado bajo nuestro fuego. Eso ha sucedido en Ipres en 1914 y en Les Eparges en 1915. Ahora el resorte se ha gastado y el progreso de la artillería enemiga no tiene por corolario el progreso de la infantería. Entre los nuestros es al contrario. Se marcha bajo el fuego, y a pesar del fuego. Si eso no decide la batalla, es porque es el heroísmo sublime de algunos minutos y la batalla dura semanas.

El general Castelnau felicitando al general Mangin y a su oficialidad en el frente de Verdun

Pero eso clasifica los hombres. Yo sé de un batallón que saliendo de una barranca, sin trinchera, en pleno día, ha marchado 250 metros bajo el fuego de las ametralladoras y ha llegado a su objetivo con más de la mitad de sus oficiales por tierra y su comandante muerto. Sinceramente, no creo que la infantería alemana de hoy día sea capaz de tales esfuerzos. Ella es, ciertamente, sólida y valiente, pero ya no tiene el empuje, y a pesar del concurso formidable de su artillería, hay saltos que ya no es capaz de hacerlos. Todos, jefes y soldados, pensamos del mismo modo. Conocemos demasiado la guerra, y sus sorpresas, para creer que esto pueda darnos el triunfo, pero decimos sin fanfarronería: "El día cercano en el cual tengamos tanta artillería como ellos, ese día "los tendremos".

Esta conciencia de su fuerza es en nuestros soldados un sentimiento grave, simple y silencioso.

Son nuestros soldados suaves y pacientes, tanto como sólidos y amantes de su deber. No conozco un regimiento que no se considere orgulloso de haber ido a Verdun. "Tienen necesidad de nosotros", exclaman, y esto no lo dicen por jactancia, sino porque consideran lógico que sean llamados allí donde la lucha arrecia.

Nuestra vida no nos forma para anotar la psicología de nuestros soldados y es una verdadera lástima que así sea, pues sólo nosotros, sus jefes y compañeros de todos los instantes, somos los que conocemos bien nuestros hombres, y que de lejos los grandes escritores dan al país una imagen muy noble, pero muy ficticia de aquellos que mueren por él.

Se ha descrito ¡cuántas veces! el soldado que salta gritando de su trinchera, deseoso de medirse con el enemigo. ¡Pero no! Hace eso porque es necesario hacerlo, pero sin gritos, sin gestos, la granada en una mano, la bayoneta en la otra. Se mata sin hablar, se "progresa" como dicen los comunicados, porque se está allí para ello, y porque es la ley común del trabajo y de los días. Y es mucho más hermoso que una carga a lo Detaille!

Notad que este esfuerzo, esta lucha de hombre a hombre con todo lo que ello exige de energía moral y física, se le pide a consecuencia de la necesidad de la batalla a tropas que muy a menudo están en el fuego, y ¡qué fuego! desde cuatro o cinco días con sus noches. Hay que representarse mentalmente el cruzarse continuo de los proyectiles sobre las cabezas, el rugido ininterrumpido de la artillería, el estallido de los "arrivees" y el desgarramiento de los "departs", el poco o ningún abrigo; el temor si se desciende de ser aplastado por los montones de tierra que levantan los obuses y morir asfixiados; la necesidad de quedar allí, librándose a la suerte de que aquello cambie, sin creer que aquello pueda cambiar.

Tensión de los oídos, tensión de los músculos, de los nervios, salto brusco a la derecha para evitar el golpe que viene de la izquierda, camaradas de veinte meses, decapitados a vuestro lado, sensación de ser un rehén en manos de la muerte; he ahí la vida, tal cual fué en Verdun desde el 21 de febrero al 20 de abril. Y siempre cuando ha sido necesario, esos hombres han estado listos para el combate, dispuestos a la defensa y al ataque, dueños de sus cuerpos y de sus almas.

En este infierno la solidaridad bajo su forma más elevada se manifiesta en todos los instantes. Para trasportar un herido, cada uno está listo a afrontar la muerte. Para buscar un muerto amado, hay voluntarios que cada noche se arrastran hasta delante de nuestras líneas. Para alimentar a los combatientes, hay los "cuistots" que una vez cada veinte y cuatro horas hacen bajo un diluvio de acero un trayecto que dura doce o más horas, ágiles y sonoros con sus botellones y "gamelles" marchando a través de las aldeas desvastadas corriendo por momento para evitar las "marmitas", agazapándose, levantándose, saltando para llegar hasta aquellos que tienen hambre: ellos van dejando cada vez en los caminos algunos de los suyos que se encuentran después decapitados o destrozados. Ellos van con todas sus fuerzas, con todo su corazón, orgullosos de su obscura misión, sabiendo que de ellos depende que se vigile mejor en un reducto, que se tire con mejor puntería o que se ataque con más coraje. Muchachos heroicos que os atropellan con sus tachos en los empalmes de las trincheras, que reivindican alegremente el derecho de pasar primero: sublimes servidores de la Francia que se bate y que por ellos come, bebe y vive.

Cuando el hombre ha llegado y que la sopa... bien fría ha entonado los estómagos, se ponen al trabajo con brazo más robusto. ¡Y qué trabajo! Como un arado infatigable, el fuego alemán abre, arranca, revuelve y nivela todo lo que alcanza. Había una trinchera concluída la víspera: es necesario rehacerla. En este abrigo derrumbado, algunos hombres, vivos quizás, están sepultados: es necesario desenterrarlos. Para ir al puesto del coronel se había abierto ayer un ramal, hoy es la plena campaña, en la cual la gente de enfrente os tiene de blanco al pasarla: es necesario cavar de nuevo y de nuevo abrir la vía.

A esos hombres que se han batido y que se batirán en todos los instantes, se les debe pedir de remover la tierra, de llenar las bolsas de colocarlas [illegible] los parapetos y las protecciones [illegible] sin que jamás se oiga una protesta o una queja: tal es [illegible] profesional de la necesidad [illegible] es el gesto de protegerse detrás [illegible] removida. Hay gentes que dicen [illegible]: "Al soldado francés no le gusta remover la tierra". Que vayan a verlos. [illegible] a su vista nuestros espléndidos zapadores.

Cuando llega [illegible] de [illegible] lo más posible las fuerzas de sus soldados, el comandante ordena el relevo, siempre que esto sea posible. A una hora indeterminada, cuando los reemplazantes han podido franquear las cortinas de fuego y ganar el sector, se podrán en camino, bien cansados, bien pesados, pero contentos y ya descansados, sólo de haber pronunciado la palabra: "descanso". Los guías han partido para mostrar el camino a los recién llegados. Se les observa. Han llegado. Se dan las consignas y por escalones, ¡adelante! Lo mismo que para venir, es la suerte: se pasará o no se pasará. Quizás un cuarto de hora, media hora o más será necesario para pasar. He ahí el momento difícil en que el enemigo sin descanso busca nuestras baterías.

Es raro escapar a [illegible]. Si la zona peligrosa ha pasado, todo el mundo está allí, algunos heridos, pero ningún muerto: todos están contentos [illegible] marcha de [illegible] a Verdun. Verdun [illegible] de horror para las imaginaciones [illegible]. Verdun [illegible] de [illegible] para los [illegible] de primera fila.

Las granadas [illegible] pero hay momentos [illegible] y hay botones y abrigos y hay la idea de estar fuera de la danza por cinco o seis días quizás y de haber esta vez todavía "salvado la piel". Las cocinas están allí y el café de la mañana [illegible] hecho de mano maestra. Apenas en sus abrigos a dormir, a dormir hasta que desaparezca la fatiga, se duerme como duermen los niños que no saben lo que es la guerra.

Muchas veces al despertar es cruel. Un avión pasa y deja caer una bomba sobre el pavimento. Hemos visto eso el otro día. Una compañía estaba reunida bajo los árboles para pasar lista. Fué destrozada. Una docena de oficiales estaba reunida en una sala baja: tres oficiales muertos por los trozos de granada.

Pero esos casos son raros y ni siquiera se piensa en ellos. El reposo es corto. Dentro de algunos días, de algunas horas quizá, será necesario volver al fuego. Entonces, ¿para qué hacerse mala sangre? Los hombres se lavan. Los capotes se secan. Torsos desnudos se jabonan al amor del sol. Nada existe fuera del momento presente. Divina filosofía del soldado que la muerte cercana imprime a la vida de guerra una tan perfecta serenidad.

Los oficiales parecidos a ellos son menos libres, pues su papel no tiene descanso. Se ocupan de los refuerzos, de proposiciones, de revistas de armas. Pero todo eso ha venido a ser tan habitual, tan natural, tan instintivo, que no se sufre. La función ha creado el órgano y el órgano funciona sin obstáculos, casi sin pensar, con la regularidad de un cuerpo sano y bien equilibrado.

Esta adaptación perfecta al ambiente, al [illegible] al peligro, he aquí el carácter dominante en la infantería francesa. El tiempo pasado ha hecho mucho. ¡Pero qué cuerpos y qué almas le han servido de materia!

P. P. D.

Muerte heroica de un granadero

El "Frankfurter Zeitung" cuenta en estos términos el fin heroico de un soldado francés:

"Por la mañana el cañoneo había alcanzado un grado de intensidad extraordinaria. Pero de repente los proyectiles cesaron de caer sobre nosotros. Pasaban por encima de nuestras cabezas para ir a caer detrás de la colina "Attention". Esto era [illegible] go iba a atacarnos [illegible].

Al cabo de un momento [illegible] notar que los infantes [illegible] la pendiente [illegible]. Los franceses tratan [illegible] de tierra [illegible] destruidas. Allí donde [illegible] visaban un adversario [illegible] seguía [illegible] parte.

El enemigo [illegible] guerra. Nuestros hombres [illegible] y devolvían golpe por golpe [illegible] versario se [illegible] lanzándonos una [illegible] migo era tenaz. Los [illegible] pasar. Uno de ellos llegó [illegible] mente delante de nosotros [illegible] más se le veía siempre [illegible] sobre su cabeza [illegible] sado y con un [illegible] Era un [illegible] lástima! [illegible] rán caer bajo una descarga de [illegible] tralladora.

Los institutos técnicos de la facultad de ciencias de la universidad de Tolosa.

Una doble evolución [illegible] Francia: la ciencia se transforma en [illegible] profesional y la industria se [illegible] laboratorio de investigaciones [illegible]. Las universidades van [illegible] o mejor dicho adaptándose a las [illegible] de la vida corriente [illegible] tradicionales de la enseñanza [illegible] efectiva de las universidades [illegible] greso de la industria [illegible].

La [illegible] que el 1870 [illegible] entonces [illegible] Lille, prestó a los trabajos [illegible] brillante y su antigua [illegible] de [illegible].

En esta vía de una [illegible] concebida y realizada con arreglo a las necesidades particulares de cada región, se [illegible] que deben orientarse [illegible] sidades francesas.

Pasó la época [illegible] de los métodos y de los programas. Desde luego la ciencia es una [illegible] ma de realizar la unidad de [illegible] rior, pero sus aplicaciones prácticas son innumerables y hay que dejar [illegible] de acción a las iniciativas [illegible] los maestros franceses.

La colaboración de [illegible] cultores, los industriales [illegible] aquellos de los que depende el progreso material de Francia, ha dotado [illegible] regiones de "institutos profesionales" indispensables para preparar los cuadros de un intenso y próximo desarrollo económico.

Estos institutos técnicos hay que darlos a conocer llenándolos al mismo tiempo de jóvenes de espíritu [illegible] científico [illegible] práctico.

Hay también que aumentar su número [illegible] reunir bajo la égida de las universidades modernizadas los altos estudios técnicos encerrados bajo una forma de enseñanza demasiado brusca en ciertos casos y [illegible] profesionales prácticos a menudo [illegible] saicos.

La hulla, el hierro y la paz

No se hará resaltar nunca suficientemente el papel que desempeña la hulla y el hierro en las concepciones de la política de Berlín. Alemania que posee la supremacía [illegible] ha sabido gracias a eso crear la [illegible] en el interior y dominar en el exterior [illegible] también esta riqueza hullera [illegible] la que ha impulsado al imperio germánico a reivindicar por las armas la hijuela francesa de Briey, la más hermosa mina de hierro del continente.

Todo esto prueba que el problema de la paz perpetua está íntimamente unido al de la justa repartición de las riquezas del subsuelo. La industria, factor de desarrollo [illegible] infinitamente potente, es indispensable para la alimentación de los pueblos [illegible] ningún Estado tiene el derecho de monopolizar en su exclusivo provecho las riquezas naturales y las materias indispensables a la industria. Porque este monopolio [illegible] económicamente a una sentencia de muerte, creará políticamente el sufrimiento de los pueblos, las reivindicaciones y la necesidad de una guerra perpetua.

En 1871, Bismarck y Moltke comprendieron antes que nadie que no eran ni la superficie de los kilómetros acaparados, ni la potencia de las montañas las que debían en lo sucesivo fijar al diplomático, sino la posesión de los metales indispensables, visibles u ocultos. He aquí por qué regatearon en cambio de Belfort los ayuntamientos lorenenses clasificados como ricos en minerales de hierro. La insuficiencia de las nociones geológicas de la época les indujo a error. Despreciaron la magnífica cuenca de Briey, abandonaron su anexión. Pero esta cuenca iba a tomar parte cuarenta años más tarde entre los factores de la gran guerra.

Alemania añade desde hace diez y ocho meses que dura la guerra a sus propias riquezas mineras el carbón belga y francés de una preciosa presa para las transacciones futuras. Esto hubiese llegado a ser un arma terrible con lo que hubiera podido tener a su disposición a los neutros, si Inglaterra fuese suficientemente rica en hulla para impedir al mundo en caso de represalias germánicas de morir de frío o de hambre.

Cuando llegue la hora de discutir el nuevo estatuto de Europa, será prudente proceder a un reparto equilibrado de la hulla y del hierro.

El genial "cartell Houiller", que los productores alemanes han inventado y practicado para no exagerar la competencia y mantener entre ellos precios remuneradores y moderar la producción, puede servir de admirable modelo a los tratados que regularán la paz futura. Es necesario un vasto cartel de control internacional. La metalurgia, las hulleras y todas las vastas explotaciones industriales deberán necesariamente un día u otro ser sometidos a un registro, a reglamentaciones estrictas, a leyes que impedirán la sobreproducción sin límites, el monopolio de los mercados; en una palabra: la ruptura de un equilibrio económico tan necesario como en el orden político o moral, ruptura que reduce a las naciones menos emprendedoras o afortunadas a una intolerable esclavitud.

Posiciones reconquistadas en el bosque de Caillette por la división del general Mangin

LA GUERRA EUROPEA

SITUACION POLITICA

LA CRISIS MINISTERIAL ITALIANA — LA CAIDA DEL GABINETE SALANDRA — INFLUENCIA DE LOS SUCESOS MILITARES — ERRORES DEL GOBIERNO CESANTE — LOS PARTIDOS Y EL GABINETE — EL FUTURO GOBIERNO — CANDIDATURAS Y PERSONALIDADES.

Los dos tópicos más salientes de la política internacional en estos momentos son la crisis ministerial que acaba de producirse en Italia y los últimos acontecimientos que son del dominio público

La caída del poder del gabinete Salandra era un hecho fatal que se veía venir desde que se inició la ofensiva austriaca en el Trentino.

Este suceso de orden militar forzosamente impresionó desagradablemente a la opinión italiana y repercutió sobre la estabilidad del gabinete Salandra.

En una nación en guerra los acontecimientos bélicos influyen poderosamente. como lo hemos visto con anterioridad en Francia y en Inglaterra, pues cada vez que ha ocurrido un hecho significativo de ese orden, contrario a las esperanzas de los pueblos, los gobiernos han tenido que sufrir las consecuencias de los fracasos militares.

En el caso especial del ministerio italiano, del avance austriaco, el temor de una invasión, la sorpresa de esa arremetida, han sido indudablemente las causas primordiales de la crisis ministerial; pero además de esos motivos existían otros que dejan traslucir las informaciones telegráficas que llegan de Roma, explicando la situación política interna de Italia.

El gabinete Salandra ha prescindido durante su gestión ministerial del concurso de varios grupos importantes parlamentarios, se ha entregado por completo a los elementos genuinamente conservadores, enajenándose la buena voluntad de factores políticos indispensables en un país en estado de guerra que reclama el concurso de todas las fuerzas nacionales y el reparto de las responsabilidades y de los éxitos.

El resultado que obtuvo el voto de confianza pedido por el gabinete en la sesión de la cámara de diputados del sábado, prueba con toda evidencia que el gabinete disponía de muy pocos sufragios para sostenerlo.

Descontando los conservadores, el grupo católico y algunos elementos dispersos, las demás fracciones parlamentarias tales como la socialista, reformista, radicales, giolittistas, nacionalistas de la derecha, republicanos, demócratas, constitucionales y otros, negaron su concurso al gobierno.

La actitud displicente de la mayoría obligó al gabinete Salandra a presentar su dimisión colectiva.

Esta crisis será posiblemente laboriosa, pues el rey Víctor Manuel antes de decidirse por tal o cual partido tendrá que auscultar la opinión pública, consultar todas las necesidades del momento y tener muy en cuenta otros factores

Como en todas las crisis ministeriales, apenas ha caído el gobierno, ya suenan candidaturas y se designan personalidades para reemplazar a los ministros cesantes.

En primer término figura una combinación bajo la base de los señores Tittoni y Orlando, dos hombres públicos muy prestigiosos.

El primero ha sido durante muchos años el director de los asuntos exclusivos de su país, y se halla en condiciones excepcionales para conocer las verdaderas necesidades del momento.

Actualmente desempeña la embajada italiana en París, y desde que se inició la guerra, el señor Tittoni ha desempeñado una actuación descollante. El señor Orlando es otra figura de la misma talla que la anterior y goza de mucho prestigio.

Sería indudablemente una buena base para el futuro gabinete. Suenan también los nombres de los señores Luzzalli, Aitti, Bonomi, Raineri, Salvazo Roggi y otros para el nuevo gobierno; pero hasta este momento nada hay en definitiva y sólo son rumores de círculos parlamentarios y conjeturas más o menos fundadas.

Hasta que el rey Víctor Manuel regrese, hecho que se espera ocurrirá hoy mismo o mañana a más tardar, nada se sabe.

El soberano seguramente llamará a consejo a los presidentes del senado y de la cámara de diputados y a otros estadistas, y se inspirará en sus opiniones, y en las suyas propias.

Es proverbial el buen sentido del monarca italiano, el amor a su pueblo y su espíritu democrático, y seguramente Víctor Manuel buscará una solución que consulte los anhelos de la opinión pública.

Muchos y arduos son los problemas que habrá de resolver el nuevo gabinete y que el anterior no pudo o supo llevar a buen término.

Italia pasa por una crisis económica interna, creada por la falta de carbón, la necesidad de buques y la ausencia de ciertas materias primas indispensables al desenvolvimiento de sus industrias.

Además existe el problema del trigo, esto es, la base de la alimentación general, y otros muchos de índole varia, sin excluir los financieros, que en conjunto forman una verdadera montaña que aplanan para sacar a flote al país y hacer frente a las contingencias de la prolongación de la guerra.

Esta crisis traerá para los futuros gobernantes grandes enseñanzas, y una de ellas es que en situaciones tan graves como la de una guerra no se puede gobernar con un solo grupo parlamentario teniendo alejadas a las demás representaciones del pueblo.

Es bien conocida la simpatía que Italia nos inspira, y para su bien deseamos que el acontecimiento político que hoy le preocupa se resuelva en la forma más patriótica y más conveniente a sus intereses.

FRENTE ORIENTAL

Continúa la ofensiva moscovita

LOS OFENSORES OBTIENEN NUEVOS EXITOS. — ENORME CANTIDAD DE PRISIONEROS Y MATERIAL DE GUERRA. — DECLARACION DEL GENERAL BRUSILOFF. — LOS AUSTRIACOS RECONQUISTAN ALGUNAS POSICIONES. — LOS ALEMANES ENVIAN REFUERZOS A WOLHYNIA Y GALITZIA.

ROMA, junio 12. — Se asegura que la enorme cantidad de prisioneros austriacos tomados por los rusos se debe a que el estado mayor austro-húngaro se ve ahora obligado a emplear en las trincheras hombres de más de 40 años.

Los austriacos desean ahorrar sus jóvenes para emplearlos más tarde, cuando llegue el momento de emprender una contraofensiva vigorosa.

PETROGRADO, junio 12. — Sábese que el general Brusiloff ha declarado al corresponsal del "Ruskoe Slovo" lo siguiente:

"Hemos emprendido grandes operaciones y con la ayuda de Dios las llevaremos a una conclusión victoriosa".

GINEBRA, junio 12. — Comunican de Kalusenburg, que los austriacos han obligado a la población civil de Czernowitz a evacuar la ciudad; pero han fracasado en sus tentativas para hacer que los civiles abandonen las demás localidades de la Bukovina. Los habitantes de estas últimas creen que los rusos les darán provisiones, como lo hicieron durante la primera invasión.

PARIS, junio 12. — M. Marcel Hutin publica en "L'Echo de Paris" un artículo en el cual dice lo siguiente:

"Ayer por la mañana nuestros aliados cruzaron el Zlota-Potck y llegaron al Zlota-Lipa.

"En la región inmediata a la confluencia del Strypa y el Dniester, los rusos dominan ahora la situación y amenazan a Stanislaw. Los habitantes de la zona huyen precipitadamente bajo el fuego de las baterías rusas".

BERNA, junio 12. — Comienzan a recibirse en esta capital desde Austria, noticias detalladas sobre la ofensiva del ejército ruso.

El furioso ataque de las fuerzas del zar fué precedido de un intenso bombardeo de las líneas austriacas. La extensión de ese bombardeo que abarcó desde las lagunas de Pinsk hasta la frontera de Rumania, desconcertó a los jefes del ejército de Austria respecto a la dirección por la cual debería esperarse el ataque principal.

El gasto de municiones rusas fué enorme y acusaba desde luego una larga acumulación de elementos para el bombardeo, como también una organización muy eficiente y una perfecta preparación para el ataque de la infantería.

En las proximidades de Luzk y Czernowitz, el avance ruso fué arrollador. Treinta y dos líneas se seguían unas a otras en orden abierto, con tal rapidez que toda una división austriaca fué rodeada por las tropas moscovitas y antes de que sus jefes pudieran ordenar un movimiento de defensa, sus dos flancos fueron rotos.

Después de la embestida de la infantería, la caballería se lanzó contra las líneas austriacas, cuya retirada se transformó entonces en una fuga de verdadero pánico, en la cual experimentaron enormes pérdidas.

La población civil del este de la Galitzia, amenazada por una nueva invasión moscovita, huye hacia el oeste y se agrupa tumultuosamente en las calles de Lemberg, donde también domina el más intenso pánico.

Con objeto de contener el formidable ataque ruso, el estado mayor alemán ha enviado apresuradamente grandes refuerzos por vía Cracovia. Esos refuerzos pasaron por esa ciudad durante los días jueves y viernes de la semana última.

PETROGRADO, junio 12. — El ministerio de guerra publicó el siguiente comunicado:

"Nuestro avance en Wolhynia, Galitzia y Bukovina continúa. Hemos obtenido nuevos éxitos.

"La ciudad y el fuerte de Dubno se encuentran en nuestro poder. Hemos cruzado el río Ikwa. Parte de las fuerzas que ocupaban la región cercana a Demidowka y la carretera de Mlynov a Beresteczke, y la guarnición de Mlynov se vieron obligadas a rendirse.

"Al norte de Buczacz, al desalojar al enemigo de su posición principal, hicimos muchos prisioneros, incluyendo el estado mayor de un batallón austriaco.

"En Ostrozetz uno de nuestros regimientos se apoderó de una batería de cuatro howitzers de 10 centímetros.

"Hasta ahora hemos tomado un general y otros 1.649 oficiales y 106.000 soldados prisioneros, 124 cañones, 180 ametralladoras y 58 lanzabombas".

PETROGRADO, junio 12. — Un nuevo comunicado del estado mayor dice así:

"Nuestro avance continúa y los ejércitos enemigos sufren pérdidas enormes.

"Los vigorosos golpes de nuestras tropas hacen que caigan en nuestras manos miles de prisioneros, incluyendo el estado mayor de terial de guerra. En un sector nos apoderamos de 21 reflectores, dos trenes de transporte, 29 cocinas de campaña, 47 ametralladoras, 1.200 libras de alambre de púa, 1.000 vigas, siete millones de cubos de madera, 10.000.000 de libras de carbón y una gran cantidad de armas de fuego, equipos, etc.

"En otro sector tomamos 3.000 cartuchos de fusil, 300 cajas de proyectiles para ametralladoras, dos goniómetros de artillería, un nuevo aparato Norton transportable y cantidades inmensas de municiones.

"Todo viene a demostrar la oportunidad de nuestra ofensiva, pues ese botín evidencia que el enemigo se preparaba para emprender grandes operaciones.

"Al sur de Donronovtze, 20 verstas al este de Czernowitz, las posiciones enemigas fueron tomadas por el general Lehitzky, a pesar de la desesperada resistencia de sus defensores, del fuego de artillería y de sus operaciones de minas. En esa región solamente tomamos 18.000 prisioneros, entre ellos un general y 347 otros oficiales y 10 cañones. Seguimos tomando prisioneros.

"Al sur de Zaleszczyki, el enemigo fué desalojado de sus posiciones y emprendió la retirada después de un golpe decisivo.

"Los austriacos volaron la estación ferroviaria de Urkutz. Las tropas montadas de Teki atacaron al enemigo que huía, haciendo que la retirada se convirtiese en una fuga desordenada.

"El enemigo intentó contraataques en muchos puntos, tratando de mejorar sus posiciones.

"En la región de Semki, al este de Kolki, ayer al amanecer, fuerzas superiores enemigas atacaron a nuestras tropas avanzadas, obligándolas, mediante el apoyo de su artillería, a volver a la orilla derecha del río Styr.

"Todo desarrollo de esa operación fué impedido en el mismo día".

AMSTERDAM, junio 12. — De Viena hacen saber que el estado mayor austriaco publicó el siguiente boletín:

"Al este de Kolki el viernes por la noche, tres regimientos enemigos ganaron la orilla izquierda del Styr. Ayer mediante un prolongado contraataque los obligamos a retirarse a través del río, tomándoles ocho oficiales y 1.500 soldados prisioneros y 13 ametralladoras.

"Al noroeste de Tarnopol, por medio de un contraataque, reconquistamos la altura que el enemigo había tomado a costa de grandes pérdidas.

"En la región septentrional de la Bukovina se produjo de nuevo una lucha excesivamente intensa. Bajo la presión de fuerzas enemigas numéricamente superiores, las cuales, aun tratándose de rusos, iniciaron la acción con un desprecio único por las pérdidas de vidas, nos vimos obligados a retirarnos".

AMSTERDAM, junio 12. — De Berlín informan que el estado mayor alemán publicó el siguiente boletín:

"Al sur de Krevo los destacamentos exploradores alemanes avanzaron hasta la posición rusa, destruyeron las defensas enemigas y tomaron 100 prisioneros y una ametralladora"

Los rusos amenazan Czernowitz

PETROGRADO, junio 12. — Se anuncia oficialmente que los rusos se acercaron ayer de los arrabales de Czernowitz, capital de la Bukovina.

La noticia ha sido recibida en esta capital con inmenso júbilo.

NUEVA YORK, junio 12. — Los diarios publican informaciones de Londres dando cuenta de que la embajada rusa en aquella capital anuncia la derrota completa de los ejércitos austriacos cerca de Czernowitz.

Dos divisiones enteras con sus generales y la artillería fueron capturadas.

FRENTES SECUNDARIOS

LA CAMPAÑA EN EL CAUCASO

EN EL AFRICA ORIENTAL

PETROGRADO, junio 12. — Comunican de Tiflis que el avance de las tropas rusas en el Cáucaso se realiza ahora lentamente, debido a la tenaz y desesperada resistencia que presentan las fuerzas otomanas.

La noticia de los triunfos rusos en Wolhynia y Galitzia ha causado en todo el país un júbilo inmenso. Nadie pone atención a las informaciones que llegan del Cáucaso.

PETROGRADO, junio 12. — El ministerio de Guerra publicó el siguiente boletín:

"En el Cáucaso, en Platany, los turcos emprendieron ataques, pero fueron rechazados con grandes pérdidas para ellos. Ante nuestras posiciones quedaron centenares de cadáveres enemigos.

AMSTERDAM, junio 12. — De Constantinopla informan que el gobierno otomano publicó el siguiente boletín sobre las operaciones en el Cáucaso:

«Del ala derecha no hay nada que anunciar.

«En el centro se efectuó un fuego de fusilería.

«En el ala izquierda uno de nuestros destacamentos sorprendió a las tropas enemigas y las expulsó de sus posiciones.

"Después de la batalla de Khanikin, que dió por resultado la retirada rusa, nuestras tropas emprendieron la persecución y empujando a un fuerte destacamento cosaco, entraron en Kaesishirin el jueves por la noche».

PETROGRADO, junio 12. — Comunican de Odessa que los destroyers rusos hundieron frente a la costa de Anatolia trece grandes buques turcos cargados de provisiones.

LONDRES, junio 12. — Se ha publicado el siguiente comunicado oficial:

"El general Smuts informa que ha tendido un puente sobre el río Pangani en Mikocheni y que las columnas que operan en el distrito de Usambara han realizado nuevos progresos avanzando a lo largo del ferrocarril.

«La columna del brigadier general Hannytons llegó a Mazinde el jueves y ocupó el viernes la importante estación de Mombo, desalojando a una fuerza enemiga que se retiró hacia el sur y apoderándose de una ametralladora.

«Después de cruzar a la orilla derecha del Pangani en Mikocheni, la columna del mayor general Hoskis avanzó sobre Mkalamo, por donde pasa el ferrocarril que une Mombo y Andeni con los pasos del río.

«A 14 millas al sur de Mombo una considerable fuerza enemiga fué obligada a retirarse hacia el sur.

«La región sur de Mkalamo fué ocupada ayer por la mañana.

"Las bajas británicas son pequeñas.

"Al este de Kondoairanghi el mayor general van der Venter combate con las fuerzas alemanas.

«Desde la frontera de Rhodesia y Nyasaland el brigadier general Northey anuncia que una de sus columnas al mando del coronel Rodgers atacó el martes a un destacamento enemigo en las montañas de Poroto y tomó un cañón de campaña y algunos fusiles y municiones.

«Otra columna al mando del coronel Murray ocupó el jueves a Bismarckburg.»

LONDRES, junio 13. — Telegrafían de Johannesburg que se recibieron informes muy satisfactorios acerca de lo campaña que se está realizando en el este africano contra las fuerzas alemanas.

Sábese que los alemanes se ven terriblemente empujados por el sudeste y por el nordeste.

Por dicho primer punto operan muy enérgicamente las fuerzas de la Rhodesia y los belgas y por el otro las tropas portuguesas y la columna del general Smuts.

SITUACION MILITAR

EN EL FRENTE ORIENTAL — CONTINUA LA OFENSIVA RUSA CONTRA LOS AUSTRIACOS — NUEVOS EXITOS DE LOS OFENSORES — BOTIN Y PRISIONEROS TOMADOS POR LOS MOSCOVITAS — EN LAS LINEAS AUSTRO-ITALIANAS — LOS PENINSULARES INICIAN UNA CONTRAOFENSIVA — PEQUEÑO EXITO AUSTRIACO EN EL MONTE LEMERLE — EN LAS LINEAS DE FRANCIA Y FLANDES.

La ofensiva rusa no ha disminuido hasta ahora ni un solo momento en intensidad. Los moscovitas realizan sus ataques con un ímpetu jamás igualado y con un desprecio tan grande por las pérdidas en vidas que resulta verdaderamente extraordinario, "aun tratándose de rusos", como dice el boletín oficial de Viena. Los asaltos se suceden a los asaltos con un rigor tal que parece que no hubiera solución de continuidad. Hay que reconocerlo: los rusos se están superando a sí mismos.

Los enérgicos golpes del ejército del general Brusiloff le han proporcionado un éxito tras otro. A la toma de Zuzk ha seguido la no menos importante de Dubno. El número de prisioneros asciende ya a 106.000, entre ellos un general y otros 1.649 oficiales. El botín es de 124 cañones, 180 ametralladores, 58 lanzabombas y una inmensa cantidad de reflectores, teléfonos, cartuchos, fusiles, cocinas de campaña, etc.

Además de la conquista de Dubno, los rusos han obtenido ayer triunfos al sur de Donrovotze 20 verstas al este de Czernowitz, y al sur de Zalesezgky. En algunas partes, las guarniciones austriacas se han rendido casi sin combatir, convencidas de la inutilidad de su resistencia y dominadas por la enorme superioridad numérica de los atacantes.

Forzoso es reconocer que en el mapa los triunfos rusos no son tan grandes como en los comunicados oficiales.

No todo ha sido desastre para los austriacos. En varios puntos se ha iniciado la reacción. Al este de Kolki el viernes por la noche tres regimientos rusos ganaron la orilla izquierda del Styr. El sábado los austrohúngaros, mediante un vigoroso contraataque, obligaron a los moscovitas a volver a cruzar el río, y les tomaron ocho oficiales y 1.500 soldados prisioneros y 13 ametralladoras. Al noroeste de Tarnopol los austriacos reconquistaron una altura de que los rusos, con grandes pérdidas, se habían apoderado el jueves.

Informaciones periodísticas hacen saber que los alemanes han transportado considerables refuerzos por la vía de Cracovia a las líneas del sur del frente oriental. Es posible que sean esos refuerzos los que contraatacaron en las regiones de Kalki y Tarnopol.

Despachos de Roma anuncian que los austriacos han sacado numerosas tropas del frente del Trentino para enviarlas a la Galitzia y a la Bukovina. Esta circunstancia ha permitido a los italianos emprender una contraofensiva en buenas condiciones.

Si los contraataques austriacos se acentúan es muy posible que observemos — quizás en el curso de esta semana — una disminución en la intensidad del movimiento emprendido por los moscovitas.

En las líneas austroitalianas la lucha es ahora menos vigorosa. Como hemos dicho los peninsulares han iniciado una contraofensiva, habiendo ya realizado algunos progresos. Los peninsulares han avanzado a ambos lados del valle de Arsa, en las alturas al sur de Posina, en la meseta de Asiago y en la orilla izquierda del Maso.

Los austriacos, por su parte, han conseguido un pequeño éxito en el monte Lemerle.

Como se ve, la ofensiva rusa da resultados.

En las líneas de Francia y Flandes ha reinado calma en los últimos días.

Todas estas fuerzas llevan encajonados a los alemanes y los empujan sin cesar.

LA OFENSIVA DE LOS ALIADOS EN FRANCIA

LONDRES, junio 12. — Se asegura que en la conferencia de los aliados celebrada recientemente en esta capital se decidió iniciar una ofensiva contra los alemanes en Francia cuando el movimiento ruso haya adquirido mayor intensidad.

Los tripulantes del "Bur"

LONDRES, junio 12. — Telegrafían de Imuyden que llegaron a aquel puerto quince tripulantes del vapor noruego "Bur" hundido por un submarino.

ESTADOS UNIDOS

LA LUCHA PRESIDENCIAL

La candidatura Hughes

NUEVA YORK, junio 12. — En los círculos republicanos se considera que la candidatura de M. Hughes para la futura presidencia, excluye la candidatura de M. Roosevelt.

Los demócratas se manifiestan muy satisfechos de las disidencias de los progresistas y republicanos, estimando que esta escisión favorecerá la reelección de Mr. Wilson, el cual cuenta con los votos de los elementos germanófilos.

En el frente de los Balcanes

Paralización de las operaciones

LA SITUACION DE GRECIA

LONDRES, junio 12. — No se ha producido ningún movimiento militar en las líneas de Salónica.

Los búlgaros y los alemanes se mantienen a la expectativa y, salvo algunos cañoneos, no ha ocurrido nada en las últimas venticuatro horas.

ATENAS, junio 12. — El gobierno no ha recibido todavía ninguna explicación de los gabinetes de los países aliados para justificar el bloqueo.

Ayer se observaron algunos síntomas reveladores de que el bloqueo ha cedido un poco, pues se permitió la salida para sus respectivos puntos de destino de veinte barcos griegos de pequeño tonelaje, que hasta ayer habían sido detenidos por los buques de guerra aliados. Otros diez vapores fueron autorizados para abandonar el puerto de Salónica.

Estas concesiones han contribuído algo a mejorar la crítica situación porque atraviesa el país.

El jefe del gabiente señor Phoulondes ha conferenciado con el ministro de Grecia en París y con los representantes de Bulgaria, Austria y Turquía.

La situación se considera grave y se teme que Grecia se vea arrastrada a entrar en la guerra.

Los rigores del bloqueo realizado por Francia e Inglaterra están causando perjuicios al país.

Carece de exactitud el rumor de que el gabinete Skaulondes tiene el propósito de renunciar.

En el frente austro-italiano

Debilitamiento de la ofensiva austriaca

Enérgicos contraataques de los italianos

La batalla entre el Adigio y el Brenta

INFORMES OFICIALES

ROMA, junio 12. — Dióse al público el siguiente boletín subscripto por el generalísimo Cadorna:

"El enemigo dirió ayer sus esfuerzos contra una corta sección de nuestro frente, al sudoeste de Asiago.

"Después de una intensa preparación por la artillería, una división enemiga atacó repetidas veces nuestra posición del monte Merlo. Los contraataques de las tropas italianas la hicieron retroceder con graves pérdidas, cayendo en nuestras manos más de 100 prisioneros del segundo regimiento de la landwehr.

"Actualmente tomamos la ofensiva desde el Adigio hasta el Brenta.

"Fuertemente apoyados por nuestra artillería, hemos progresado en ambos lados del valle de Arsa, en las alturas situadas al sur de Posina, en la línea del Astico, en el valle de Frenzela y en la meseta de Asiago.

"También han avanzado nuestras tropas por la orilla derecha del Maso.

"En el frente del Isonzo hemos librado duelos de artillería y nuestros aeroplanos efectuaron con éxito raids.

"Durante las operaciones de los últimos días cayeron en nuestro poder 500 prisioneros".

NUEVA YORK, junio 12. — De Viena, por conducto de Berlín, se recibió el siguiente comunicado del estado mayor austriaco:

"Los italianos reanudaron sus ataques contra varias posiciones de nuestro frente, siendo de nuevo rechazados con sangrientas pérdidas para ellos.

"En el monte Lemerle realizamos un ataque por sorpresa contra los destacamentos enemigos que aun se mantenían cerca de la cima de la conquistada altura. Hicimos más de 500 prisioneros.

"Nuestros aviadores arrojaron bombas en el depósito ferroviario de Civedale".

ROMA, junio 12. — Se ha publicado la siguiente nota oficiosa relativa a las operaciones militares:

"En la región de la altiplanicie — agrega esa información — los austro-húngaros han sido forzados, por la violencia de nuestros enérgicos contraataques, a ceder terreno.

"Los prisioneros que hemos tomado al enemigo informan de que los oficiales austriacos aterorizan sistemáticamente a los soldados y a los que vacilan en acatar sus disposiciones le dan muerte sin piedad.

"El alto comando austriaco mantiene en el mayor secreto cuanto se relaciones a la ofensiva de sus ejércitos en el Trentino. Sábese que careciendo el enemigo de reservas suficientes para mantener sus ataques, han sido sacados de Rusia y enviados al de Italia los soldados checos.

"La situación de las filas austriacas es muy mala. Los oficiales matan a todos aquellos soldados sobre los cuales recaen sospechas de deslealtad. Los soldados austro-húngaros que manifiestan inclinaciones favorables a Rusia o Italia, son fusilados por las tropas alemanas.

"Hasta ahora no se ha facilitado ninguna noticia a las tropas austriacas que combaten en el Trentino sobre la ofensiva de los rusos.

"En Voralberg (Trentino) los habitantes se encuentran en situación crítica. Los artículos alimenticios se venden a precios elevadísimos; los trabajos agrícolas los realizan los prisioneros rebios y rusos.

"La policía castiga severamente a toda persona que da muestras de descontento por la situación reinante.

"Los sacerdotes amenazan con el infierno a todos los que no obedezcan ciegamente a las autoridades imperiales".

ROMA, junio 12. — El "Corriere della Sera", de Milán, se expresa de este modo acerca de las operaciones militares:

"La ofensiva austriaca ha sido definitivamente contenida. El heroísmo de nuestras tropas ha suplido cualquier deficiencia que hubiese en la artillería o el error de cualquier comandante.

"La presión de los austro-húngaros da golpes en vano en el valle Lagarina, se encarniza sin ningún resultado contra la línea de Asiago y Arsiero, localidades que son siempre nuestras y se destroza contra los baluartes del valle de Suguna.

"Aparte de esto, se hace notar la enérgica contraofensiva de los italianos, que fué coronada el sábado por la captura de 700 enemigos".

ROMA, junio 12. — Se anuncia que el jefe del cuarto militar del rey, general Hugo Brusati va a presentar la renuncia de su cargo y pedir su retiro.

Se atribuye esta resolución al hecho de que su hermano, el teniente general Roberto Brusati fué relevado del mando a raíz de la invasión de los austriacos en el Trentino.

ROMA, junio 12. — Según informes de buena fuente, el ejército italiano ha asumido la ofensiva en el frente del Trentino, en vista del retiro de numerosas fuerzas austriacas que han sido enviadas a Rusia.

UNIÓN CÍVICA RADICAL

COMITE RADICAL "2 DE ABRIL"

La conferencia del sábado

Ante una concurrencia no menor de 500 personas, se realizó el sábado, a las 8.30 p. m., en las calles Triunvirato y Canning la anunciada conferencia organizada por este comité, en la que hicieron uso de la palabra los ciudadanos doctor Italo Nápoli, Florentino Romero y Natalio Firpo, que disertaron sobre temas de actualidad, siendo muy aplaudidos.

SECCION 15.a "SAN BERNARDO"

Mañana martes, a las 8.30 p. m., reunión de la comisión directiva en su local, para tratar asuntos de actualidad.

ÖVERLAP

VIDA OBRERA

El personal ferroviario

La situación en general de los empleados

El conjunto del personal que emplean las 10 empresas ferroviarias más importantes que funcionan en la república, representan, más o menos, 120.000 personas. Se trata, como fácilmente se comprende, de un verdadero ejército al servicio de esas compañías.

Al hablar del conjunto, lógicamente se comprende que se hallan involucrados todos, sin excepción, desde los maquinistas, foguistas, limpiadores de locomotoras, obreros de los diversos talleres, señaleros, empleados en las estaciones y personal administrativo.

Es un ejército muy bien disciplinado, acaso demasiado disciplinado, si hemos de atenernos al juicio que emiten los que forman parte de él. Es, sin embargo, una disciplina necesaria, explicable e indispensable; de otra manera no habría servicio regular en un movimiento y actividades que deben o deberán marchar como un reloj perfecto en su mecanismo.

En general, hablamos de acuerdo con las referencias que hemos recogido en diversos organismos de ese mismo personal, con excepción de los empleados superiores de la administración, y los maquinistas y foguistas de primera y segunda clase, parece que el resto de los que prestan sus servicios personales a las compañías ferroviarias no se encuentran en condiciones muy favorables en lo pertinente a la retribución que perciben, pues, como decimos, mientras un conductor de locomotora de primera clase percibe $ 275 y las bonificaciones en lo pertinente al consumo de carbón y otras ventajas, los jefes de estación, con exigencias y responsabilidades de bastante consideración, en la mayoría de los casos sólo ganan $ 100 mensuales, y los jefes de mayor importancia el promedio de su sueldo es de 150 pesos, pero en estos casos su responsabilidad es mucho mayor.

No hablemos del personal subalterno que presta servicio en las mismas estaciones, pues no obstante ser bastante el trabajo que realizan, perciben sueldos muy modestos.

Los guardas, trabajo pesado y expuesto, ganan de $ 90 a $ 100 mensuales; los que salen en los trenes nocturnos y diurnos de largas distancias, trabajan con un horario recargado, aunque, naturalmente, tienen luego un día de descanso, pero para ello demoran fuera de sus hogares ese tiempo, para regresar al siguiente día al punto de partida.

La situación de ese personal no es muy envidiable que digamos; no hay nada más que conversar con ellos, asegurándoles que no se les va a comprometer, para escuchar un verdadero rosario de cuitas.

Naturalmente que no nos referiremos en este caso a determinada empresa, sino en general, por más que hay compañías que tratan mejor a su personal que las demás.

En cuanto a los telegrafistas, éstos ganan mucho menos que los que ocupa para su servicio la dirección de correos y telégrafos. No hay caso de que se pueda ocupar el cargo de jefe, sin ser de antemano telegrafista; de ahí que en muchísimas estaciones del interior, donde el movimiento de trenes no es muy recargado, abundan los jefes de estación que son a la vez cambistas, señaleros y telegrafistas.

El servicio de telegrafista se inicia en las estaciones de campaña con menores que aspiran a ocupar el puesto de tales, y que sus padres no tienen ningún inconveniente en que realicen ese aprendizaje sin recibir retribución alguna. Justo es reconocer que ese aprendizaje resulta de bastante utilidad para una cantidad de muchachos que, a la par que se ponen prácticos en la trasmisión y recepción de despachos telegráficos, mejoran sus conocimientos de contabilidad, desde que los jefes tienen interés personal en prepararlos en ese sentido para tener auxiliares voluntarios que comparten con entusiasmo sus tareas. Puede asegurarse, casi en absoluto, que el 90 o|o de los jefes y altos empleados del tráfico que prestan sus servicios en las empresas, se han iniciado como modestos aprendices telegrafistas; eso sin contar que otra cantidad abandonan ese trabajo para ingresar como excelentes dependientes en las casas de comercio de campaña.

En cuanto a los empleados que prestan sus servicios en las administraciones de las empresas ferroviarias, salvo los jefes de secciones en general, los sueldos son modestos. Parece ser que una de las condiciones que se tiene en cuenta en la administración ferroviaria en general para hacer carrera, además de la preparación y la asiduidad en la tarea, es el idioma. Los ingleses y los que hablan ese idioma parece que son los preferidos, según los datos que obran en nuestro poder; después de los seis primeros meses de la guerra parece que las empresas han insinuado a los empleados de las naciones aliadas y en edad de prestar su contribución de sangre, que lo hicieran; otros altos empleados han sido solicitados por sus respectivos gobiernos para tomar los mismos o mejores puestos en los servicios ferroviarios en sus patrios lares.

Tampoco se oculta que hay empresas en que no han vacilado, como consecuencia de la conflagración europea, a licenciar al personal de las naciones que luchan contra la Entente, hecho que, por otra parte, es del dominio público, ya que él ha originado las consiguientes protestas de los damnificados, amén de reclamos ante los poderes públicos que no han podido prosperar.

El horario en las administraciones ferroviarias es de 9 a. m. a 5 p. m., con una hora para almorzar al mediodía, con excepción de los sábados, que se trabaja de 8.30 a 12 m.

AVIACION

VUELO SOBRE LA CIUDAD

Movimiento de aeródromos.—Otras noticias

Ayer tarde, el piloto aviador Manuel González, acompañado por Carlos T. Greco, inventor del paracaídas que lleva su nombre, efectuó un interesantísimo vuelo sobre la ciudad, evolucionando especialmente por los alrededores del Parque Japonés, punto éste donde se llevó a cabo la anunciada prueba del paracaídas.

Una vez que hubieron alcanzado los 1100 metros, altura máxima del viaje, el señor Greco se lanzó al espacio munido de su paracaídas, llegando a tierra con felicidad, sin experimentar el menor daño, dándose cumplimiento a la prueba, fracasada por diversos motivos en seis ocasiones.

El piloto González emprendió de inmediato el regreso, con fuerte viento de cola, que aumentaba la velocidad del biplano Farman 50 HP., que recorrió la distancia que mide de esta capital a Quilmes en 20 minutos, aterrizando en el aeródromo de dicha localidad, por el medio de un correctísimo vuelo planeado, poniendo término a un viaje de una hora de duración, soportando los rigores del frío que era intenso a esas alturas.

Aeródromo de Longchamps. — Numerosos fueron los vuelos realizados ayer en este aeródromo.

El piloto señor Romanella inició los vuelos por la mañana, efectuando una salida en el Farman 80 HP., que tuvo una duración máxima de 20 minutos. A continuación volvió a salir, acompañado en esta ocasión por el señor Jacobo Storti. Tras de efectuar diversas maniobras de efecto, descendió con el motor detenido, desde los 300 metros. Por la tarde, el mismo piloto hizo una salida de 10 minutos, para volver a elevarse momentos después, el señor Carlos Dosse Obligado, quien llegó hasta los alrededores de Burzaco, punto en el cual vivió, iniciando una cerrada espiral, después de 15 minutos de vuelo.

Finalmente volvió a salir éste, acompañado por el alumno A. Lalane, a quien impartió las lecciones acostumbradas.

Aeródromo de Villa Lugano. — En esta escuela civil de aviación, en la mañana de hoy, los alumnos Jiménez y Mendoza, efectuaron varias salidas, demostrando progresos evidentes.

El primero de los nombrados, que en breve rendirá examen para obtener su brevet, realizó un vuelo de 15 minutos de duración por sobre las vecindades del aeródromo.

El director, Pablo Castaibert, en el monoplano 50 HP., de su construcción, efectuó un corto vuelo de ensayo.

Escuela Militar de Aviación. — No se registraron vuelos en la mañana de hoy en el campo de aviación militar, a causa de que los bien pocos aparatos existentes se hallan en reparaciones en los talleres anexos al aeródromo.

Homenaje a Ricardo Dettomasi. — El sábado próximo se embarcará con destino a Mercedes (R. O.), el conocido piloto aviador Enrique A. Roger, con el fin de rendir un sentido homenaje a la memoria del malogrado aviador uruguayo Ricardo Dettomasi.

La ceremonia se realizará el domingo, procediéndose ese día a la colocación de una placa de bronce en el sepulcro que guardan sus restos, recuerdo éste de los numerosos amigos y admiradores que en ésta dejara.

El mismo día se colocará en una de las principales calles de dicha localidad, una placa, denominando a dicha arteria, Ricardo Dettomasi.

FRIGORIFICO Y LAVADERO DE LANAS

El señor Pedro Horteloup se ha presentado al Ministerio de Agricultura, solicitando se le conceda en el territorio del Chubut y en la zona III sección D, una extensión de 20.000 hectáreas, de las cuales podía obtener en compra la mitad, de acuerdo con las prescripciones que rigen, en la ley de tierras y colonias fiscales.

Dice el solicitante, que construirá frente al mar, y dentro de la Bahía de Santa Elena, un frigorífico y fábrica de carnes conservadas, y un lavadero de lanas. Se faenará diariamente no menos de 1.500 animales.

La superficie de tierra que puede parecer elevada, dice el peticionante, se explica, si se tiene en cuenta, que en solo unos cuantos meses, hay que operar en las regiones del Sud, y es necesario, por eso, tener a mano el mayor número de cabezas. Agrega, que para el descanso de las majadas que vienen del interior, es necesario disponer de grandes potreros, pues en esa forma se evitan entorpecimientos en la matanza.

Termina pidiendo que la concesión se le haga con todas las franquicias aduaneras que se acuerdan a los materiales y maquinarias para esta clase de construcciones.

En la "Escuela Roque Saenz Peña"

EL ACTO DE AYER

Realizóse ayer tarde en la Escuela Roque Saenz Peña una brillante ceremonia destinada a perdurar y enaltecer la memoria del ex-presidente Dr. Roque Sáenz Peña.

Al acto, por varios conceptos significativo, concurrieron el Ministro de Instrucción Pública, doctor Saavedra Lamas, acompañado de su esposa, el Director de Instrucción Pública, Sr. Rodolfo Senet, la directora y todo el personal del establecimiento.

Abrió el acto, después de cantado el Himno Nacional, la directora Sta. Rosario Vera Peñaloza, con un discurso alusivo, presentando el retrato del ex-presidente, que fué colocado en su sitio de honor, entre los aplausos de los concurrentes.

Acto continuo se ejecutaron algunos números de música y canto, recitando la alumna de 7.o año Sta. María Elena Echegaray su composición dedicada al Dr. Sáenz Peña.

Finalizó el acto con el Himno al Centenario de la Independencia, entonado por los alumnos de primero y tercer año, dejando la ceremonia una grata y duradera impresión.

La directora fué objeto de efusivas felicitaciones por su acertada iniciativa destinada a estimular en los alumnos el culto por los servidores del país.

PUERTO LA PLATA

Durante la última semana el movimiento del puerto de La Plata ha sido escaso, principalmente, en lo que se refiere a embarque de cereales.

Las oficinas aduaneras recaudaron por conceptos diversos la cantidad de 90.566.49 pesos, que es superior en 57.703.37 pesos, a lo recaudado en la semana anterior.

—Los frigoríficos faenaron durante la semana, las siguientes cantidades de animales: La Plata, 5151 novillos y 8416 capones; Armour, 2037 novillos, 8696 capones y 403 cerdos.

—En los depósitos y planchadas del puerto hay una existencia de 178.364 bolsas de cereales, con un peso total de 19.864 toneladas.

—Las carboneras fusionadas del Gran Dock, tenían el sábado último una existencia de 4500 toneladas de hulla, cuyo producto se cotizó a pesos oro 28.50 la tonelada.

—El movimiento de vapores fué el siguiente: Entraron, de Buenos Aires, a cargar cereales de las casas Hum Wormser y General Mercantil, los vapores Lealtá, italiano y Signe, sueco. Del mismo puerto a completar su cargamento con producto de los frigoríficos La Plata y Armour, el paquete inglés Highland Carrie. De Cardiff, con cargamento de carbón mineral para el ferrocarril Sud, el vapor Nestor.

Salieron: Para Londres, llevando pasajeros y carne congelada de los frigoríficos La Plata, Armour y Las Palmas Produce Compagny, el vapor británico Highland Carrie. Para San Vicente y Las Palmas con cereales de la casa Dreyfus, los vapores Gratestow y Naimanr. Para Buenos Aires en lastre, el vapor inglés Star of Ireland y la barca noruega Valerio.

—Son esperados los vapores Flores, King David y Christian Bros.

La venta clandestina de boletas de sport

SU PERSECUCION EN LA PROVINCIA

Recién, después de una activa campaña de toda la prensa y de reiteradas quejas del Jockey Club, ha resuelto la policía de la capital de la provincia de Buenos Aires perseguir la venta clandestina de boletos de carreras, comercio que se hacía con todo descaro en La Plata y en las localidades cercanas a la capital federal.

Por lo tanto, recién se ha enterado aquella policía de la existencia del artículo 42 de la ley de impuestos, que dice así: "La policía no permitirá el funcionamiento de las casas o agencias que se ocupan de la compraventa o adquisición de boletas de sport, de cualquier naturaleza que éstas sean, debiendo proceder al cierre inmediato del local en que éstas funcionen y a la detención de las personas que se ocupen del negocio, sometiéndolas a la autoridad competente para la aplicación de la pena determinada en la ley de juegos prohibidos".

Tardía ha sido la policía bonaerense para enterarse, como decimos, y recién se acuerda de perseguir una inmoralidad que hacía de La Plata una sucursal del hipódromo los días de carreras.

Eso sí, se duda mucho de la eficacia de la medida policial, pues el primer inconveniente con que tropezará la autoridad para perseguir esas agencias será la misma policía...

INSTITUTO POPULAR DE CONFERENCIAS

Esta tarde a las 5 continuará el capitán de fragata señor Segundo R. Storni, la segunda parte de su conferencia iniciada el 8 del corriente sobre "Los intereses argentinos en el mar".

En la segunda parte de su estudio tratará la manera de emprenderlos y solución de los problemas defensivos. Los principales puntos a tratar son:

1.o Protección de la marina mercante, del cabotaje y de las industrias pesqueras nacionales.
2.o Creación de un ambiente marítimo.
3.o Enseñanzas de la guerra europea.
4.o Definición de nuestros armamentos nacionales para afianzar los intereses marítimos y con relación a los países vecinos.

Como es sabido, ese acto se realiza en el salón de actos públicos de nuestro colega "La Prensa".

La secretaría recuerda que todos los que se interesen por la conferencia podrán solicitar tarjeta hasta las 5 p. m.

INSTRUCCION PUBLICA

ESCUELA COMERCIAL DE MUJERES

Los exámenes complementarios de alumnos que adeuden una o dos materias de quinto año comenzarán en esta escuela el jueves próximo.

COLEGIO NACIONAL "DOMINGO FAUSTINO SARMIENTO"

Mañana, a las 3 de la tarde, en este colegio, comenzarán los exámenes complementarios de alumnos que adeuden una o dos materias para terminar su bachillerato.

COLEGIO NACIONAL "MARIANO MORENO"

Esta tarde, a las 3.30, comenzarán en este colegio los exámenes de alumnos que adeudan una o dos materias de quinto año.

CREACIÓN DE NUEVAS DIVISIONES DE LA ESCUELA INTERMEDIA

Las alumnas que solicitaron asiento para la escuela intermedia en la escuela normal número 3, deben presentarse al local de la misma, mañana martes 13, a las 2 de la tarde, con sus correspondientes certificados de promoción, de vacuna y la partida de nacimiento.

CRONICA RELIGIOSA

La fiesta de San Antonio—

Entre todos los santos de la iglesia, San Antonio de Padua, cuya fiesta se celebra el 13 de junio, es acaso el más simpático y el más popular.

"Santo de los milagros", "Santo de todo el mundo" le llamó el papa León XIII, ferviente devoto y admirador del célebre taumaturgo.

Se considera, en efecto, de una gran eficacia la mediación de San Antonio para obtener gracias y favores extraordinarios, radicando allí en gran parte el secreto de su enorme ascendiente sobre los fieles.

De un punto de vista más humano, el santo de mañana proyecta a través del tiempo la influencia de su personalidad superior. Fué en su época un sabio maestro, orador maravilloso, conductor de pueblos. Sus escritos iluminaron los abismos de la ciencia teológica y el papa contemporáneo, a su vez, lo calificó de "Arca del Testamento" y "Archivo de las Sagradas Escrituras".

San Antonio representa, pues, una excelsa gloria no sólo para la orden franciscana, a la cual perteneció, sino para la Iglesia universal.

Sus altares han de verse mañana rodeados de millares de devotos, entre los cuales habrá quienes soliciten salvar con éxito el duro trance de algún pleito grave, encontrar algún objeto perdido, curar de alguna enfermedad o ver satisfechos los anhelos íntimos del corazón.

Bajo el patrocinio de San Antonio florecen, además, varias empresas de beneficencia, siendo la principal [illegible] Pan de los Pobres, instituida en el templo de San Francisco.

He aquí los cultos de mañana:

San Francisco—

Aparte de la Pía Unión de San Antonio de Padua, ya existente, se acaba de fundar la nueva asociación Juventud Antoniana, a cuyos miembros se les impuso [illegible] la insignia. Esta tarde se hará la recepción de los aspirantes a dicha Juventud, [illegible] niños y niñas que no han hecho su primera comunión. También se recibirán las nuevas socias de la Pía Unión de San Antonio, que cada año aumenta sus huestes.

Mañana a las 8 a. m. [illegible] general por el señor arzobispo doctor Mariano Antonio Espinosa.

A las 10 función solemne con exposición del Santísimo Sacramento y panegírico del santo por el R. P. fray Fidel Schelibon.

A las 3.30 p. m. solemne procesión de San Antonio por el atrio del templo. Al terminar la procesión se cantará un Tedéum en acción de gracias, acto con que la Pía Unión y Juventud Antoniana se adhiere a nuestro centenario patrio, alocución por el R. P. fray Gabriel E. Ciello, bendición solemne, veneración de la reliquia y cánticos por [illegible] de niños y el pueblo.

Templo del Espíritu Santo—

La Asociación Confraternidad de San Antonio de Padua ha organizado los siguientes cultos en honor de su santo patrono.

Mañana a las 8 a. m. tendrá lugar la misa de comunión general. A las [illegible] solemne misa cantada con panegírico a cargo de Fray Genaro de Artavia, superior de [illegible] capuchinos.

A las 2.30 p. m. solemne procesión con la imagen del santo.

Orden de la columna: [illegible] escuelas; 2.o Sociedades de [illegible] bandas de música; 3.o Clero [illegible] la imagen del santo; [illegible] señoras y demás concurrentes.

Concurrirán piquetes de bomberos y del escuadrón de seguridad para guardar el orden.

Al regreso habrá [illegible]

Itinerario: Calles [illegible], Gorriti, [illegible] Alvarez y Mansilla.

Parroquia de San Antonio—

Esta parroquia, ubicada [illegible] bardon, festeja a su patrono [illegible]

Esta noche a las [illegible] novena iniciada el [illegible] rio, novena, plática y bendición con el Santísimo Sacramento.

Mañana, fiesta de San Antonio de Padua, a las 8, misa de comunión general para los asociados a todas las congregaciones establecidas en la parroquia, oficiada por el señor cura párroco de la Concepción, presbítero Guillermo Etchevers; a las 10, solemne misa cantada, oficiada por el señor canónigo de la metropolitana don Pedro Vásquez. El panegírico estará a cargo del presbítero José Ignacio Vani. Terminada la misa quedará expuesta S. D. M. todo el día.

El domingo 18 terminará con la procesión del santo por la avenida Caseros, a las 3 de la tarde.

Socorro—

A las 9.30 a. m. se rezará el último día de la novena; a las 10 misa solemne cantada con panegírico del santo por el presbítero con Enrique Podestá.

En otros templos—

Habrá además cultos especiales en la Merced, Balvanera y otros templos.

YA APARECIO DERECHO CONSTITUCIONAL

Apuntes taquigráficos tomados en la cátedra del Dr. José Nicolás Matienzo. De venta en la librería de MARTIN GARCIA, Rivadavia 581.

EL DINOSAURIO MAYOR QUE SE CONOCE

Mr. Barnum Brewn, ilustre subdirector del Museo de Historia Natural de Nueva York, goza fama de ser el más hábil descubridor de fósiles en nuestra época. No hace muchos años descubrió en el Cañón de Daim-Rouge, provincia de Alberta, en el Canadá, el más grande yacimiento de esqueletos antediluvianos encontrados hasta ahora en el nuevo continente. Desde entonces explota en beneficio de la ciencia estos tesoros prehistóricos.

En el Museo norteamericano citado ha expuesto recientemente uno de los ejemplares más notables de los por él descubiertos: el esqueleto del Tyrannosaurus rey, el más grande de los dinosaurios conocidos y reconstituídos en estos tiempos.

Sabido es que el dinosaurio pertenece al grupo de reptiles fósiles conocidos también con el nombre de paquidópodos, y cuyos caracteres son: intermaxilares separados; dos arcos temporales, uno superior y otro inferior; ramas de la mandíbula reunidas solamente por un cartílago; vértebras del sacro coxificadas; costillas cervicales ya articuladas o sinostosadas, con las vértebras correspondientes; costillas dorsales con dos cabezas; huesos de la cadera separados entre sí; ilión prolonbado hacia la parte anterior del acetábulo, y éste formado parcialmente por el pubis; los isopriones se encuentran a distancia en la línea media; miembros anteriores y posteriores en todas las especies, y los últimos mayores que los primeros, destinados todos a la progresión; cabeza del fémur dirigida en ángulo recto con relación a los condilos; tibia con creta procnenial; peroné completo; la primera sección del tarso, compuesta solamente del astrágalo y del calcáneo.

El grupo de los dinosaurios se divide en cuatro órdenes: saurópodos, estegosaurios, ornitópodos y terópodos. Hay un quinto grupo, llamado de los balópodos, del cual no se sabe con certeza si debe o no incluirse entre los dinosaurios.

El estudio y la curiosidad llevan centenares de personas a contemplar este gigantesco esqueleto, testimonio de una edad en la que todo parece descomunal, dando a lo común la medida de lo que por común proclama la realidad viviente. Podría decirse que si la distancia empequeñece los objetos, tratándose de la historia de la Naturaleza los agranda hasta lo inconcebible. Son pocos los Museos que cuentan con ejemplares del reino animal prehistórico; sobre todo, que ofrezcan esqueletos completos. Entre los que cuentan algunos deben citarse los de Amberes, Londres, Oxford y Berlín.

La elección presidencial definida

Hoy queda resuelta la elección presidencial con la fórmula conocida por todos y también quedará consagrado definitivamente el triunfo del Kalisay, para presidente de todos los aperitivos. La opinión pública y los electores así lo han proclamado unánimemente.

1 93-v-junio 12

CRONICA SOCIAL

Los miembros de la comisión de recepción a monseñor Alberto Vassallo, internuncio apostólico, han sido citados para una reunión que tendrá lugar esta tarde a las 5, en el palacio arzobispal, con asistencia de monseñor Espinosa.

✿ ✿ ✿

En el Palace Theatre se llevará a cabo esta noche la velada a beneficio de la Cruz Roja Belga, con el interesante programa ya conocido.

⊙ ⊙ ⊙

Martes 13.

Los 13 martes consabidos, de súplica y deprecación, terminan mañana, fiesta de San Antonio, a quien están dedicados. Coincidencia del día cabalístico con la cifra de su misma índole y con el celestial auspicio del bienaventurado más amigo de alternar en las veleidades de la fortuna humana.

Por cierto que esta conjunción no se presenta con tanta frecuencia como para pasar inadvertida, y es seguro que la misma endiablada ocurrencia habrá ya exaltado la preocupación de los adeptos del mal agüero, émulos de aquel divertido personaje de comedia que prudentemente se acostaba el 12 por la noche para no levantarse hasta el 14 por la mañana.

Por fortuna, tercia en el encuentro la personalidad influyente de San Antonio, cuya acción flota muy por encima de todo lo que no es serio en materia de fuerzas extrañas a nuestros limitados recursos. Dueño de su poder divino, él se presenta en lo más intrincado de la madeja que pueden armar coaligados el día malo y el mal número, a los cuales deliberadamente elige para hacerlos propios y, dominando el campo, lo limpia de malezas y tonteras, y la gente puede así expandirse jubilosamente en 13, como cualquier hijo de vecino puede casarse y embarcarse en martes.

Digamos de paso que el bienaventurado no transige con los incorregibles empecinados en las maniobras ilícitas y vías torcidas de los hombres sin verdadera fe, que no creen en los santos de palo, pero creen en cambio en el palo santo oficial, viejo y carcomido, que apenas va quedando para objeto de curiosidad en algún museo de antigüedades. A esos, aunque se llamen precisamente Antonio, como el doctor Bermejo, el milagroso taumaturgo los castiga sin piedad.

Por otra parte, la acumulación de los factores anotados no es ni con mucho garantía segura de mayor eficacia en la jetatura. La pistola de los Guerri, que atentaran contra Sarmiento fracasó por un exceso de carga, quemando la mano a sus propios autores, y el grande hombre solía recordarlo siempre con su habitual "sprit".

Tenemos en definitiva sobrados motivos para definir el carácter simpático del martes 13 "ad portas". La cábala está vencida y flota en el ambiente la sensación de un desahogo, de una satisfacción plena que lo contagia y lo inunda todo. San Antonio se muestra esta vez con aspectos rejuvenecidos de paladín esforzado en causas óptimas. Los íntimos anhelos satisfechos, de alianzas sentimentales acariciadas a lo largo de los trece martes, en el misterio impenetrable de femeninos pechos, formarán para darle escolta frente a otros anhelos públicos triunfantes sin misterio, a la luz del día, y que todo el mundo siente, ve y toca, por fin, a esta hora...

Será 13 el primer día íntegro en que un ilustre ciudadano argentino se reconocerá electo presidente de la república. También el actual mandatario de los Estados Unidos considera de buen augurio el número 13.

El fué el décimotercero de los presidentes de una importante asociación norteamericana. Su nombre, Woodrow Wilson, está compuesto de trece letras. Agrega, además, que él se hizo cargo de la presidencia de su país el año 13 y que, para colmo de su dicha, su única hija resolvió casarse en la primavera del mismo año 13.

⊙ ⊙ ⊙

El casamiento de la señorita Mercedes Ledesma con el doctor Pedro Manguero motivó anteayer una reunión social de amplios y lucidos contornos, que puso en evidencia las vinculaciones y simpatías de la gentil pareja.

Entre los numerosos obsequios recibidos, figuran los siguientes.

Justiniano Ledesma, collar de perlas; Felisa Saavedra de Ledesma, santoir de brillantes; Néstor Belgrano y señora, anillo brillantes; María Luisa y Susana Ledesma, anillo zafiros y brillantes; sus hermanos, juego de comedor; Raúl A. Ledesma, moño brillantes; Clodomiro Ledesma, pulsera brillantes y perlas; Alejo Ledesma y señora, cheque; José Ignacio Llobet y señora, cheque; Juana Casas de Ledesma, juego cubiertos plata; María Marta Saavedra de Oliveira Cézar, pulsera platino zafiros y perlas; Silvestre Saavedra y señora, pendentif platino y brillantes; Francisco Saavedra, anillo zafiro y brillantes; Mario Belgrano, prendedor perlas y brillantes; Leopoldo Melo, gemelos platino y zafiro; deán Marcos Ezcurra, rosario oro; Carlucho y Bebe Huergo, gemelos oro y amatistas; Leopoldo Uriarte y señora, reloj esmalte y oro; Josefa Alurralde de Ledesma, frascos cristal y oro; Virginia A. de Ledesma, mesa de te; María Rosario y Elvira Ledesma, fuentes de plata; Josefina y Julia Ledesma Alurralde, floreros cristal y oro; María Esther Ledesma de Tedín Uriburu, juego toilette cristal y oro; Dámasa Zelaya de Saavedra, imagen; sus compañeros de la inspección de justicia, juego de escritorio; Pedro Ledesma y señora, jardinera de bronce; Manuel Raverot y señora, juego helados cristal y oro; Lucas Allende Posse, prendedor corbata y zafiro; Alfredo Ledesma y señora; centro de mesa de plata; Dinas González Gowland y señora, jardineras cristal y plata; Vicente Quesada Pacheco y señora, biscuit; Mercedes Urquiza Anchorena, lámpara eléctrica; Angélica Molina Crisol, cofre bronce; Clara J. Maschwitz de Quesada, medallón bronce; José M. Padilla y señora, lámpara Nancy; Mercedes Ledesma de García, lámpara eléctrica; Sara y Dora Huergo, florero porcelana y bronce; Arturo Z. Paz, jarrón; Sofía Nazar Anchorena, potiche holandés; Elina Cullen Crisol, potiche chinesco; Rosa y Margarita Crisol, fuentes plata; Enrique de Carabassa y señora; platos plata; Susana y María Esther Miguens Crisol, veilleuse porcelana sévres y bronce; María Laura M. de Bullrich, bronce; María y Micaela Saavedra, juego frutas porcelana saxe y bronce; Justo C. Saavedra, juego toilette plata y cristal; Isabel Rom, bomboñera porcelana sévres; María Isabel y Julieta Puerredón, platos porcelana chinesca; Lucrecia del Arca, florero plata; Amalia Basíos Morón de Baires, campanilla esmalte; Susana y Blanca Cigorraga, poriche chinesco; Julieta y Esther Gandolfo, mármol; Gabriel Basavilbaso, mármol; Manuel García Fernández y señora, maceta porcelana; María Erramouspe, crucifijo bronce y marfil; María Esther Lawson, florero porcelana sévres y bronce; Carlos Saavedra, lámpara; Octavia A. de Márquez, juego escritorio; Juan Carlos y Manuel Belgrano, juego cepillos plata; María Rosa Alais, mármol; Nicasio Mercau y señora, mármol; Benjamín Nazar Anchorena y señora, vasos cristal y bronce; Estanislao S. Zeballos y señora, floreros plata; Andrea Leghineche, floreros plata y cristal; José M. Jorge y señora; lámpara; Guillermo Rufo, jarrón porcelana; Susana e Inés Romero, florero porcelana; María Casilda y Sylvia Goñi, mango oro; María y Elvira García, cucharas; Emilio Delpech y señora, ponchera; Hemilie D. de Rodrigue, jardinera cristal y bronce; María Lydia y Ofelia Lloveras, mantequera cristal y bronce; María Alcira Ceballos, mango sombrilla oro; Lola Shakery Zeballos, imagen; señoritas de Arias, lámpara; Julia G. de Urtubey, lámpara; María Eugenia y Sara Videla Toledo, mármol; Carlos Savignon Belgrano y señora, platos cristal y oro; Eduardo Huergo y señora, mesa sala; E. Carranza González y señora, jarrones; Oscar Casas, bronce; Emilia Seeber de Cayol, servicio frutillas plata; Enrique Huergo y señora, centro de mesa cristal y bronce; Cayetano de Urquiza y señora, bomboneras; Agueda Marcó del Pont, florero porcelana; Adelina Rocha, lámpara; Ana y Rosa Mantilla, florero porcelana; Rafael Huergo y señora, bomboñera porcelana y bronce; Alicia B. de Belgrano, jarra plata; Juanita Belgrano, bomboñera plata; Elena Villar Sáenz Peña, pastillera esmalte; Magdalena Alais, panera plata; Emilio Cárdenas y señora, espejo; Luis Huergo y señora, tarjetero; Mercedes Pérez Mendoza, bols; Luis F. Dellepiane y señora, tintero; Isabel F. de Saavedra y señoritas, jarrón plata; Felipe Meyer Arana y señora, panera plata; Julio Uriburu y señora, tarjetero bronce; Grégorio Uriarte y señora, cigarrera; Luis Krauss y señora, bizcochera; Miguel José Molina y señora, panera plata; Carlos Sánchez Lloveras y señora, bombonera plata; Clotilde H. de Etcheparehorda, lámpara chinesca; Belisario Alvarez Toledo y señora, bizcochera cristal; Domingo Tomba, bastón puño oro; Matilde B. de Battilana, tarjetero; Hermino Constanzó y señora, frascos cristal y plata; Amalia S. de Irigoyen, juego tazas chocolate; Juliana Miguens de Rocha, panera plata; Alfredo Saavedra y familia, juego uñas plata; Leopoldo Vivanco y señora, espejo; Eduardo Fitte, bombonera; José M. Coronado, fosforero; Blanca Ayerza, florero; Emilio del Castillo, floreros; Honorata A. de Matienzo, bombonera cristal; Carolina D. de Dorignac, bombonera; Teresa I. de Badino, potiche; Pedro Sáenz y señora, florero; María Mercedes y Matilde Carranza Palacio, frasco; Rebeca y Sara Costa Gowland, potiche; Adrián Harriague Castex y señora, floreros plata; Josefina Martínez Lastra, biscuit; Alina J. de Ezcurra, bizcochera; señorita de Ruiz Guiñazú, bomboneras; Carlos de Elía, cuadro; Lucrecia Castaño, floreros, M. Elena Berreta Moreno, florero; señoritas de Cernadas, veilleuse porcelana sévres; Sofía Rocha, necessaire uñas; Carlos Vega Belgrano, bolsa plata; Isabel P. de Sánchez Bustamante, lapicera marfil y oro; Luciano Miguens y señora, cuadro; María Esther Achával de Bernet Basualdo, juego cucharas; José M. Páez, panera plata; Adriana B. de Cabanne, macetas; Matilde Meroño Saavedra, biscuit; Eduardo O'Farrell, juegos copas; María E. F. de Holmberg, lámpara; Laura Fidanza, bomboñera porcelana; Natalia y Julia Montes de Oca, potiche chinesco; Justo Carlé y señora, bandeja plata; César Gil, cartera; Alejo Ledesma, floreros; Ricardo del Cerro, mármol; señoritas de Astigueta, lámpara; Pedro Mattaldi, reloj; señoritas de Tuckermann, marco; Delicia R. de Barraza, macetitas; Pío Díaz Valdez y señorita, lámpara; Eudoro Galio y familia, biscuit; señoritas de Salvatierra, jardinera; Santiago Brián y señora, centro mesa; María Cristina Bustos Morón, florero; Enriqueta Mota y señora, jardinera; Matilde Díaz Vélez, florero; Sara Serantes Lezica, mármol; Elena Saavedra, bomboñera; señoritas de Díaz Araña, panera; Tomás Amadeo y señora; florero; señoritas de Sicardi Lezica, potiche chinesco; señoritas de Aráoz Reto, florero cristal y bronce; Clara M. de Sáenz Peña, bizcochera plata; Miguel Olmos y señora, frascos; Adolfo Solá y Carlos Bengolea; barómetro plata; señoritas de Saavedra Sáenz Valiente, biscuit; Nelly Gowland de Zimmermann, bomboñera; Javiera Reto de Escalante, jardinera; señoritas de Ezcurra, jarras; Nicolás Achával (hijo), bizcochera plata; Alberto Sarmiento Laspiur y señora, marco; Leonor Piñero Steeman, budal; Domingo Cabred y señora, potiche; Clorinda G. de Avellaneda, frasco sales; Raquel Huergo de Blaye, juego cucharitas; Josué A. Beruti y señora, mango sombrilla oro; María Luisa Benítez, frasco cristal; Isabel Ezcurra de Seguineche, mango sombrilla, etc., etc.

⊙ ⊙ ⊙

Festeja mañana su onomástico el jefe de la iglesia argentina, monseñor Mariano Antonio Espinosa, que tantas simpatías goza dentro y fuera de los círculos católicos.

Siguiendo una tradicional costumbre, el prelado dirá su misa a las 8 a. m. en San Francisco, donde se celebra la fiesta máxima de San Antonio. Allí dará la primera comunión a un grupo numeroso de niños del colegio franciscano a los cuales dirigirá la palabra.

A medio día reunirá en un almuerzo en el palacio al alto clero, curas de la capital y superiores de órdenes religiosas.

Por la tarde recibirá los saludos de práctico en el salón del trono, donde se desarrollará un breve programa literario.

Los niños que recibirán la primera comunión de manos del prelado son:

Alberto Gentile, Jacinto Lamota, José López, Fernando San Juan, Raúl Puga, Francisco Arce, Gonzalo González, Vicente La Fémina, Juan Poggi, Hugo y Erasmo Bertolotto, Santiago Solari, Cándido Fernández, Justo Beamont, Ramón Doeyo, Urbano Arancón, Rodolfo Lozano, Pedro Pérez, Aráoz Adolfo, Pedro y Carlos Orione, Manuel Alvarez, Toribio García, Victoriano Fernández, Félix García, José Varela, Luis León Atkinson, Roberto Vedovato, Guillermo José Greco, José Antonio Toubes, Carlos Ragone, Diego Baamonde, Rogelio Lourido, Antonio Marmorato, Enrique Scappini.

⊙ ⊙ ⊙

Se realizó el sábado en el restaurant Florida (Galería Güemes), la comida dedicada al doctor Manuel Celesia, con motivo de su enlace.

En medio de la mayor animación se hicieron votos de felicidad por la joven pareja.

✿ ✿ ✿

Se ha concertado el enlace de la señorita Elena Rezával con el señor Luis María Verduga.

✿ ✿ ✿

Han llegado de Mendoza, por una breve temporada, el conocido periodista señor Jorge A. Calle, con su joven y distinguida señora.

✿ ✿ ✿

Se realizará esta noche en el Petit Palace la fiesta organizada por una comisión de señoritas a beneficio del orfelinato Regina Coeli.

Las localidades han sido tomadas en su totalidad.

⊙ ⊙ ⊙

Con fecha de ayer nos escriben de Rosario:

El concierto dado anoche por el maestro Camila Saint-Saens ha sido un grandioso acontecimiento artístico y social.

Todo Rosario expectable se congregó en la sala.

Fué una velada inolvidable en la que el numeroso auditorio tuvo ocasión de admirar la pasmosa agilidad, la ejecución firme, perfecta, extraordinaria del gran Saint-Saens, a los 83 años de edad, y admirar, además, la robustez y la energía del viejo maestro, a quien se le tributó una ovación entusiasta, clamorosa.

Muchas de las composiciones del gran maestro francés son conocidas, pues figuran en los programas de los grandes conciertos, y anoche, ejecutadas por el mismo Saint-Saens, tuvieron mayor realce, fueron gustadas con mayor función. Notable la Repsode d'Auvergne, ejecutada incomparablemente por su autor.

Maurage y Roux Delebuque, en el violín y violoncello, respectivamente, tuvieron pasajes felices demostrando una técnica irreprochable y gran sentimiento artístico.

Los tres ejecutantes, repetimos, fueron objeto de grandes ovaciones; y al terminar la velada, el viejo e ilustre maestro hubo de presentarse solo al escenario, conmovido ante las grandes manifestaciones de simpatías y de admración.

Estaban en el teatro las siguientes familias:

Paganini de Carbó, Munlagurria, Copello de Colombo, Berra, Gelabert, Berdaguer, Ommés, Le Bas, Copello, Rouillón de Araya, Larrechea de Casas, Goyenechea, Santamaría, Cabanellas, Graldi, Ghione, Del Mármol, Alabern, Leroy du Plessis, Brocher, Pagliero de Barcia Rodríguez, Martinoli, Carpentiero, Casas, Duchesnois, Paganini, Quiroga, Rouillón de Marc, Rodríguez Hertz, Granados, Llagüno, Gandolfi, Tiscornia, Castilla, Vrasoro de Gattemeyer, Macera, Aldao de Hertz, Rosemberg, Maidagán, Berdaguer de Fernández, Díaz, Almeyda, Laborde, Zuccarelli, González Funes, Ortíz, Mazzini, Rosselli y otras.

—El maestro Saint-Saens ha partido para Córdoba, donde dará un concierto el maestro, siguiendo luego a Tucumán, donde hará otro tanto el viernes.

—El ilustre músico francés que acaba de deleitarnos no olvida entre los aplausos que lo envuelven los afectos de su nacionalidad y sabe interesarse noblemente por todo lo que concierne a sus compatriotas, indagando su suerte, informándose de sus métodos, capacidad de trabajo y magnitud de sus empresas.

Ayer de mañana, Saint-Saens presentóse inopinadamente en la Sociedad del Puerto, sorprendiendo en sus tareas al director ingeniero Augusto Flondrois, quien le acompañó a visitar las dependencias, informándole del origen y desarrollo de la empresa.

Es admirable el vigor físico e intelectual del maestro, para el que parece no hubiera pasado el tiempo desde su última visita con que nos honrara hace doce años.

—En una reunión celebrada por las señoritas que concurren al té de los miércoles en la plaza Jewell, ha quedado establecido el turno que corresponderá a cada una de ellas para el servicio del te.

Lo insertamos a continuación:

Junio 14, señorita Sara Coussirat; íd. 21, señoritas Colombo Berra; íd. 28, señoritas Pinasco, M. L. y M. E.

Julio 5, señoritas Sara y Elena Giraldi; íd. 12, señorita Amelong; íd. 19, señorita María Esther Delpino; íd. 26, señoritas Castagnino.

Agosto 2, señorita Anita Rosemberg; íd. 9, Nely Macera Cogorno; íd. 61, señorita M. L. Moore; íd. 23, señorita M. L. Chiesa; íd. 30, fiesta.

Septiembre 6, señorita M. Isabel Alonso; íd. 13, señorita A. Tixier; íd. 20, señorita Noemí Conello; íd. 27, señoritas Queirolo.

Octubre 4, señorita Martha Palencia; íd. 18, señoritas E. y S. Couzer; íd. 25, señoritas Infante.

Novembre 1, fiesta; íd. 8, señorita P. Rodríguez Llamés.

✿ ✿ ✿

Se halla enferma la señora Dolores Muratore de Richeri.

—Se encuentra enfermo el señor Federico Oromí.

—Mejorada la señora María Salud Arana de Nazar Anchorena.

—Lo mismo el señor Carlos Acosta.

—En vías de un completo restablecimiento el señor Jorge Cruz.

—Es delicado el estado del señor Julián Lynch.

⊙ ⊙ ⊙

Las socias de la Pía Unión de San Antonio han sido invitadas para la fiesta de mañana en el templo de San Francisco.

La comunión será a las 8, dándola el arzobispo.

La misa solemne a las 11, con panegírico por el P. Fidel Schelibon. Actuará la schola cantorum del colegio franciscano.

Por la tarde a las 5.30 será la procesión de San Antonio por el atrio y demás cultos anunciados.

✿ ✿ ✿

Han partido:

Para el Paraguay el señor Hugo Vivanco y familia.

—Para el mismo punto, el señor Gregorio V. Smith y familia.

—Para Las Heras, el señor Juan C. Mendoza.

—Para Córdoba, el señor Pedro Araya y familia.

—Para Olavarría, el señor Jorge Coronado y familia.

—Para Montevideo, el señor Eduardo Salaverry y familia.

—Para el mismo punto el señor Félix Cáceres y familia.

✿ ✿ ✿

Han llegado:

De Entre Ríos, el señor Alberto Pinedo.

—De Capilla del Monte, el señor Federico A. Correa.

—Del Rosario, el señor Guillermo Newton y familia.

—De Mendoza, el señor Rafael Suárez y familia.

—Del Neuquén, el señor Jorge Jamerson y familia.

—De Montevideo, el señor Jorge Butler.

⊙ ⊙ ⊙

De La Plata:

En el salón del cine París tendrá lugar esta noche la fiesta organizada a beneficio de la simpática institución platense "La sopa del niño", que tantos beneficios presta a la gente necesitada.

Esta velada ha de resultar sin duda muy interesante, pues ha confeccionado un buen programa, habiéndose retirado ya casi todas las localidades.

—Con motivo de festejar un acontecimiento íntimo, reunió ayer a un núcleo de sus relaciones la señorita Fanny C. Bonifacio, organizándose con este motivo una amena tertulia.

—En los primeros días del entrante mes se llevará a cabo en esta ciudad una audición musical a cargo de los alumnos del conservatorio Argentino que dirige la señora Carolina A. de Igarzábal.

Desde ya podemos adelantar el éxito de la velada, pues tomarán parte en ella alumnas de reconocida preparación, contando además con la presencia de numerosas familias.

—La compañía de Esperanza Díez que actúa en el teatro Olimpo, puso en escena anoche con toda propiedad la popular opereta "La viuda alegre" del maestro Franz Lehar.

Asistió una crecida concurrencia, la que pudo apreciar una vez más la bondad de los artistas y la finura de la música que caracteriza esta obra, premiando a sus intérpretes con nutridos aplausos.

—Anoche volvió a actuar con éxito en el cine París la conocida tonadillera Teresita Zazá, congregándose por esta circunstancia, en dicha sala, una numerosa y selecta concurrencia.

—Para San Miguel, el señor Felipe Castañeda y su señora esposa.

—Para la metrópoli, la señorita Jesús S. Medina.

—Guarda cama, la señora Zunilda Ramírez de Núñez.

—Sigue mejor de la operación practicada

NOTA SOCIAL

Señorita María Renée Tuckermann

(Fot. Witcomb).

Juego de gran fantasía, compuesto de camisa, calzón, camisón y corpiño, esmeradamente confeccionado en rica batista de hilo y adornado con finas valenciennes y aplicaciones, formando un espléndido conjunto.

$ 50.—

NOVIAS

Les ofrecemos una buena y única oportunidad; por quince días mantendremos esta oferta sin precedente.

Tengase presente que no tenemos sucursales.

Baño y Cabarcos

Bartolome Mitre 854

U. T. 825 Libertad

Iniciando una nueva era...

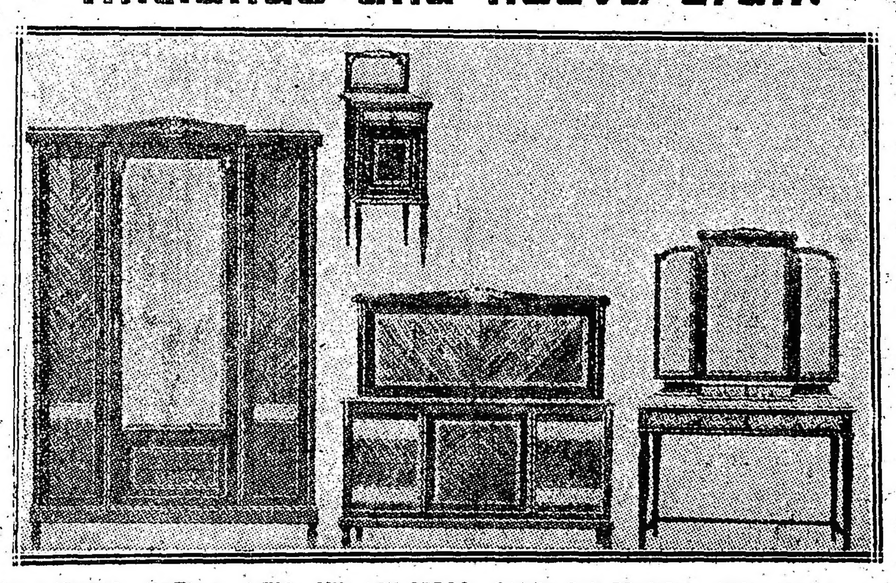

DORMITORIO ESTILO LUIS XVI EN CEDRO - CAOBA CON BRONCES CINCELADO compuesto de: un ropero de tres cuerpos (de desarme), 1 mesa toilette con alas laterales movibles, cristal y moharé en la tapa, una cama camera con elástico patentado, dos mesas de luz con mármoles finos, 2 sillas tapizadas, 1 percha y 1 toallero. . . . . $ 460

CON FACILIDADES DE PAGO

LA HOLANDESA, Carlos Pellegrini 163 al 169

Unión Telefónica 7060 Libertad

Una visita a la escuela de mecánicos de la armada

NOTABLES CARACTERÍSTICAS DE LA INSTITUCIÓN

Como se preparan hombres útiles al país

COMPROMISOS DE LOS ALUMNOS

INSTRUCCIÓN SÓLIDA Y EFICIENTE

La generalidad de la gente ignora que posee el país una gran escuela donde se preparan hombres útiles a la patria. Quiza una que otra persona lo sepa y en una que otra región de la república se tenga noticia de su existencia. Pero se desconocen en absoluto sus características, la eficiencia de su labor, lo que, en fin, significa su obra en el proceso de la evolución argentina.

Es la escuela de mecánicos de la armada un plantel educativo de primera clase. Establecimiento fundado para dar una valiosa profesión a jóvenes que carecen de recursos para seguir una carrera, es a modo de una incubadora de obreros, cuya actuación después, en el campo del trabajo, resulta bajo todo punto de vista provechosa al país.

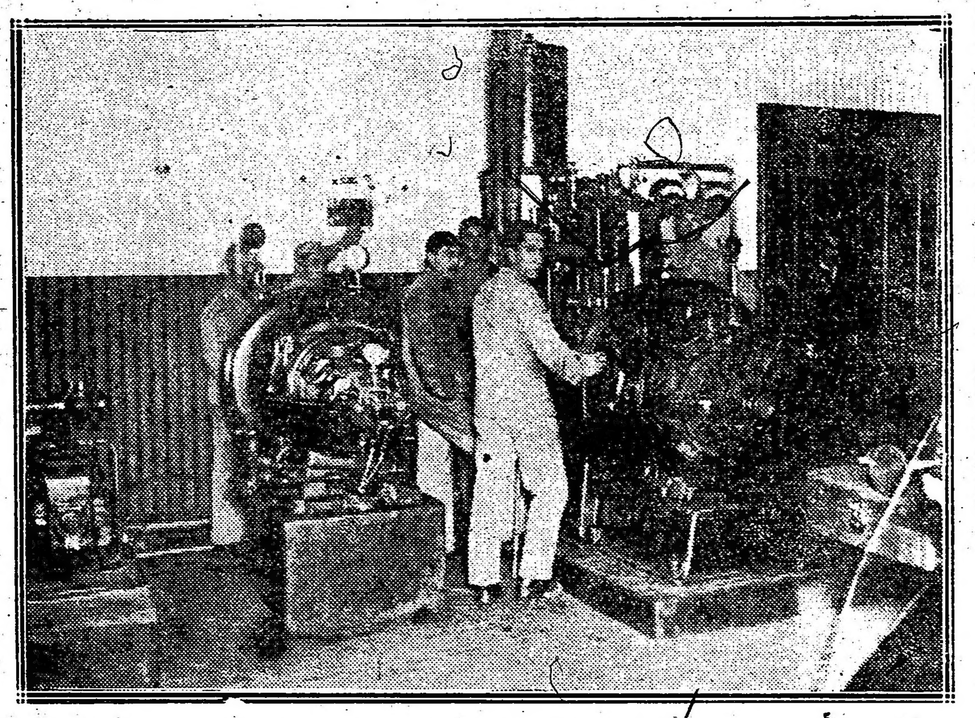

Especializándose en electricidad

En pueblos que, como el nuestro, encuéntranse en pleno período de evolución, nada más difícil que hallar técnicos en la mecánica y en la electricidad, que en los pueblos en gestación de la campaña se consagren a servir las necesidades del vecindario. Se quiere siempre estar en el riñón del progreso donde no escasea el trabajo y hay comodidades para todo. Pero se rehuye—salvo grandes y pingües contratos—ir a aquellos lugares que apenas en la iniciación de la vida civilizada, son una permanente dificultad para desarrollar la energía y aplicar con éxito inmediato los conocimientos. De ahí, que bajo este punto de vista, esta escuela preste señalados servicios a la patria. Porque, oriundos principalmente del interior de las provincias sus alumnos, mañana, cuando completados su aprendizaje y cumplidos sus compromisos con el gobierno queden en plena libertad de acción, han de tornar al pedazo de suelo nativo, a cuyo adelanto contribuirán efectivamente con la eficacia de su tarea personal.

Tiene el establecimiento 330 alumnos, divididos en cuatro años de estudios teóricos y prácticos. Y su misión es producir maquinistas y electricistas. Durante el primero y segundo año, los futuros profesionales de esta rama de las artes mecánicas hacen reunidos los cursos. Pero a partir del tercero se dividen, para seguir acordemente a sus inclinaciones y a su respectiva pauta fijada por el gobierno, bien la carrera de electricista, bien la de mecánicos.

Son, según reza el programa de enseñanza, las materias de primer año trabajo manual, aritmética, geometría plana, álgebra, práctica de máquinas marinas, idioma nacional, dibujo. Y del segundo, también trabajo manual, geometría del espacio, álgebra, máquinas marinas, electricidad, física, idioma nacional y dibujo, en los cursos superiores.

Viene después la separación para especializarse en maquinistas o electricistas. Y cursan trabajo manual, en la labor difícil y complicada que les permite profundizar los conocimientos: electricidad, maquinaria, radiotelegrafía, física, mecánica, dibujo. La diferencia entre unos y otros, durante este año, está en que son más vastos los estudios de los que se dedican a lo segundo.

Hay, desde luego, en lo referente a la elección de la profesión una inteligente costumbre que reporta, indudablemente, excelentes resultados, en orden al entusiasmo con que han de estudiar los educandos. En el momento oportuno se les invita a escoger el ramo que quieran, a fin de no contrariar sus inclinaciones.

Determina el reglamento un promedio del 30 por ciento de electricistas sobre el total de alumnos. De modo, que con este procedimiento, se cumple la cláusula que ordena una especialización en un número dado de alumnos.

En el cuarto año se hacen las mismas materias, en los cursos superiores, ahondando, por decirlo así, en cada una de ellas para perfeccionarse y queda en condiciones de, concluído éste, embarcarse en los buques de la escuadra con el título de alumnos de quinto año. Después de un año de práctica de embarco, presentan examen para recibir el título también de mecánicos de segunda, maquinista o electricista, según su especialidad. Y, obtenido éste, firman un contrato por tres años para prestar sus servicios en la armada que, cumplido, los deja en libertad para consagrarse a trabajar por su cuenta, contando con una sólida y amplia preparación.

Uno de los grandes estímulos, quizá el mayor de todos los que tiene este plantel de educación, es el concurso que, entre los diez a quince mejores por aplicación y conducta se produce, al finalizar el cuarto año, para entrar a la escuela naval y poder allí obtener después de tres años el diploma de oficiales ingenieros. Nada que atraiga más que este premio, ni nada que los incite más a observar una ejemplar dedicación al estudio. Y, podríase decir, que desde el ingreso a la escuela alcanzar esta distinción es el punto fijo a donde se vuelven las miradas de todos los alumnos. Además, como se tiene opción a tal concurso sea cual fuere la especialidad a que se dediquen, a todos está permanentemente pinchándolos el acicate. Y redoblan sus esfuerzos, curso a curso, para concluir con calificaciones que les permitan pasar a la escuela naval. De ahí, pues, que se cuide tanto el detalle a lo largo de la labor, ya que, en el rigor de la clasificación influye de una manera decisiva e inflexible.

Si este proceso educativo es, como se ve, en extremo interesante y revelador, todavía resultan más interesantes sus preliminares, o sea el ingreso al plantel.

Para poder ser simplemente candidato a alumno, necesítase, en primer término, ser argentino nativo, tener de catorce a diez y siete años de edad y poseer una robustez física que permita dedicarse al trabajo manual. Esto último debe comprobarse a través del examen médico que se pasa a los aspirantes antes del examen de ingreso, el cual efectúase todos los meses de febrero, de acuerdo con las solicitudes respectivas que para ser tomadas en cuenta han de remitirse a la Dirección de la Escuela de Mecánicos, dársena norte, en el curso del año, pero siempre con anterioridad a este mes.

Son las materias que se exigen para ingresar: idioma nacional, aritmética, geometría, historia y geografía argentina e instrucción cívica. Más o menos lo que corresponde a un quinto o sexto grado. Y es de anotarse, en lo que se relaciona con estos exámenes que se llevan a cabo con tal rigidez, que todo empeño resulta absolutamente nulo para pasar cuando el candidato no obtiene la calificación señalada por el reglamento. Temperamento es, a todas luces plausible, por cuanto que son los propios méritos y no el favoritismo los que triunfan en este inteligente torneo de admisión.

A este respecto vale apuntar lo que sucediera en el último año, cosa que habla muy elocuentemente de los prestigios de la escuela y de la seriedad de su dirección. Fijan los reglamentos para poder ser admitido un mínimum de puntos de 2.50. Sin embargo, en esta oportunidad, han tenido que quedar afuera cuantos no obtuvieron 3.25. Y se explica: Propagada la bondad de la labor del plantel, conocidos sus beneficios y palpados sus eficientes resultados, para llenar cien vacantes se han presentado más de novecientos candidatos. Imponíase, pues, una selección extraordinaria. Y ésta sólo podía realizarse por medio de la clasificación, fijada así, por la propia preparación de los aspirantes. Nota simpática, por cierto, que acusa el nervio de la dotación de alumnos con que cuenta el establecimiento este año en su primer curso escolar.

Cabe aquí consignar una observación importante en sentido de hacer que este notable plantel sea eficaz en sus beneficios no solamente para la metrópoli, sino también para todo el país. Sucede que, en la actualidad, solamente pueden darse exámenes de ingreso en el local de la escuela, no habiendo ningún otro punto de la república habilitado para ello. De suerte que muchos muchachos inteligentes, que serían seguramente excelentes alumnos, no pueden ni siquiera intentarlo, en atención a los fuertes desembolsos que les representa el viaje a Buenos Aires; viaje que es, además, una especie de aventura, puesto que vienen corriendo el albur de ser rechazados. Como se comprende, las familias de estos futuros profesionales del oficio son, en su generalidad, de muy exiguos recursos, no estando, por consiguiente, en circunstancias de realizar un positivo sacrificio económico en gastos de pasaje, alojamiento, etc., tanto más cuanto que carecen de la certeza de que éste sea recompensado con el éxito de sus propósitos. Entonces prefieren abstenerse. Y restan así, obligadamente, al servicio del país en esta capital, una energía que quizá con el correr del tiempo representaría un elemento de valor en la escuadra, o un gran industrial en la artes mecánicas de la nación.

Convendría, pues, ampliar tal pauta de admisión. Y, con criterio práctico, nombrar subcomisiones que recibieran en las respectivas localidades los elementos de los candidatos de provincia, a objeto de que vinieran a Buenos Aires sólo aquellos que contaran ya con la ingresión. Seguramente que en esta forma se elevaría a un mayor porcentaje todavía la inscripción de solicitantes, aprovechándose una considerable porción de juventud a la que no es posible actualmente gozar de los beneficios de esta notable institución.

Mientras a través de nuestra visita anotamos estas características de la Escuela de Mecánicos de la Armada, su director, capitán de fragata Pedro M. Escutari, y el subdirector, ingeniero principal Ricardo Roji, nos acompañan. Gentilmente ofrécennos todos los datos que juzgamos de interés público hacer conocer, y con amabilidad nos conducen a lo largo de los talleres, que se encuentran en plena tarea.

Indudablemente, esta muchachada escogida, fuerte y vigorosa, está llamada a ser útil al país. Ceñidos a la disciplina militar, pero dentro de ella tratados con cariño y atención, su vida es, desde luego, amable y propicia para empeñosamente consagrarse al cumplimiento del deber, que es, también, el cimiento sobre el que después se ha de levantar su porvenir. Juventud que tiene en sus manos la resolución del problema de su existencia, manifiéstase contenta, satisfecha, íntima y lealmente complacida de encontrarse en esa aula en donde el ruido de los martillos, el resoplar de los motores y el rechinar de las limas, es como una perseverante incitación a la gloria del triunfo en la ruda y soberbia lucha del vivir.

Como la enseñanza es progresiva, los trabajos se hacen, asimismo, escalonadamente. Vale decir que deben constreñirse en su aprendizaje a las obras fijadas en el programa. Porque ésta es la única manera de adquirir sólidos conocimientos e irse perfeccionando poco a poco, en su especialización. De ahí que la Escuela no haga trabajos de provisión, sin que esto quiera decir que en un momento dado puede llevar a cabo cualquiera obra del ramo, por delicada que sea.

Pero veamos cómo se emplea aquí el día, ya que eso sirve para dar idea de la superioridad del establecimiento.

Es, ante todo y sobre todo, rengión particularmente atendido, el de la higiene. Hay revista diaria de médico, el baño con agua caliente es obligatorio al salir del taller y antes de cada comida se hacen gárgaras desinfectantes que son preparadas con escrupulosidad. La hora de levantarse es a las 5.30 de la mañana en invierno y a las 5 en verano. Y se acuestan a las 8.30 de la noche, hora en que termina la última clase teórica. Se almuerza a las 11 y se come a las 5.40 de la tarde. En cuanto a taller, tienen de 30 a 31 horas semanales, siendo las horas matinales del sábado dedicadas a la limpieza de éste y de las herramientas. Y el mismo día, en la tarde, los domingos y días de fiesta a ejercicios y deberes militares. Por lo demás, gozan de una salida quincenal de sábado a domingo por la noche, excepción hecha de los alumnos que, por su aplicación y conducta, forman la lista de honor, que salen, además, los domingos intermedios. En lo relativo a su comida, son ellos mismos quienes la vigilan, a cuyo efecto nombran una comisión especial por semana, que corre con la clasificación de los víveres, su peso, etc., etc.

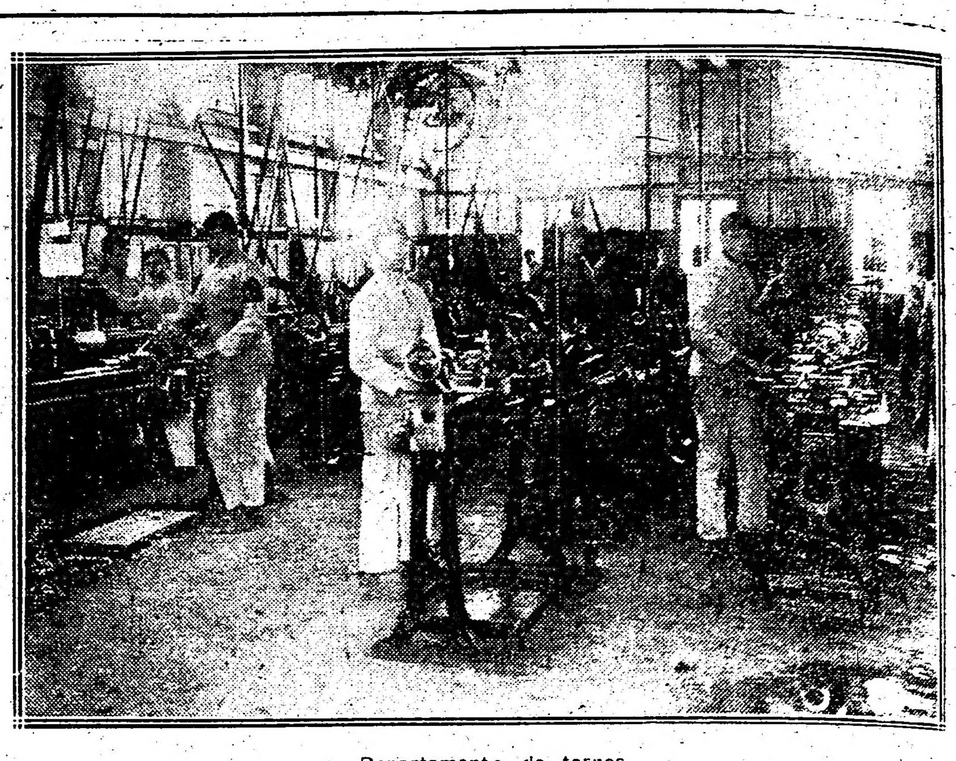

— Departamento de tornos

Organización excelente, como se ve, que explica el entusiasmo, y más que el entusiasmo el amor que ponen al cumplimiento de sus obligaciones que siempre tratan de superar.

En los galpones-aulas se está en plena faena. El ruido de la labor aturde el oído del profano. Y la atmósfera impregnada de calidez, hace olvidar que estamos a una temperatura hermana a la del polo.

—Aquí es donde trabajan los de tercero y cuarto año — nos dice el comandante Escutari.

Y anotamos: Un grupo del primero que hace trabajo de ajustaje, compuesto de setenta y dos alumnos, de los cuales veintidós se especializan en electricidad. Otro, del segundo, que hace conducción de máquinas, aprovechando la del viejo buque escuela "La Argentina", convertida en elemento de instrucción, y otro que practica en máquinas de torpederas chilcas, cerca de una instalación frigorífica, exactamente igual a las que llevan los buques de la armada. A su vez, en el mismo local, encuéntranse instalados el departamento de tornos, correspondiendo uno a cada alumno que arregla, maneja y limpia aquel con el cual hace los trabajos que le indica el maestro instructor por medio de un croquis que tiene permanentemente ante su vista.

Luego pasamos a la sala de modelos. Y allí encontramos catalogadas, por decirlo así, toda la labor de los educandos, en cuadros numerados. Medida esta que sirve para clasificar con exactitud los méritos y las aptitudes de cada alumno y el mayor o menor preparación.

Corresponde el galpón de herrería a los de primer año. Hay 191 alumnos. Llévanse a cabo ejercicios de fragua, y hacense llaves inglesas, tenazas, argollas, cadenas, grilletes, etcétera. El de fundición y el de calderería son para los de segundo. Y allí realízanse respectivamente trabajos útiles de economía doméstica y ejercicios de cobrería. Luego, llegamos a los en que están las maquinarias en que se preparan los electricistas, que ostenta una colección de motores de toda clase y especie y al departamento de radiotelegrafía, donde se encuentran instaladas dos estaciones completas, una tipo Marconi y otra Telefunken, de 400 kilómetros de alcance cada una. La primera de estas es la que funcionaba a bordo del crucero "Buenos Aires". En ellas dan clase los de tercero y cuarto año de electricidad, teniendo 32 alumnos por todos. Finalmente, vamos atravesando por el departamento de baños de agua caliente, hasta la enfermería, donde encontramos un único alumno resfriado.

Prolija en extremo la visita, mientras pupila curiosa e investigadora tiene que rendirse a la evidencia de que esta Escuela de Mecánicos de la Armada, a pesar de carecer de un edificio apropiado para su funcionamiento —cosa entre paréntesis harto molesta y lamentable— puede colocarse en su organización y en sus resultados a la altura de las mejores que existen en el mundo.

Hemos apreciado dos cosas antes de palpar la organización: la labor que se realiza, lo que es, en fin, esta institución. Lo hemos mirado y escudriñado todo. Nada ha quedado sin que nuestra mirada ávida de ver, lo analice y observe. Una ola de satisfacción nos invade al constatar que cuenta el país con una verdadera fábrica de hombres útiles a la sociedad y al progreso argentino.

La impresión dominante en toda nuestra larga visita, es que es verdaderamente lastimoso que una institución de esta índole, merecedora de todo el interés y ayuda del Estado, no pueda contar con un local y un material apropiados a la ingente tarea que desarrolla, mientras otras instituciones oficiales estériles y costosas, ostentan suntuosos palacios y ricas instalaciones.

Y al despedirnos de los distinguidos jefes, que tan hermosamente realizan obra tan plausible, llevamos la mejor impresión que puede quedar de una visita a un establecimiento de esta especie, asignantada por las atenciones prodigadas por la gentileza del marino y la exquisita cultura del caballero.

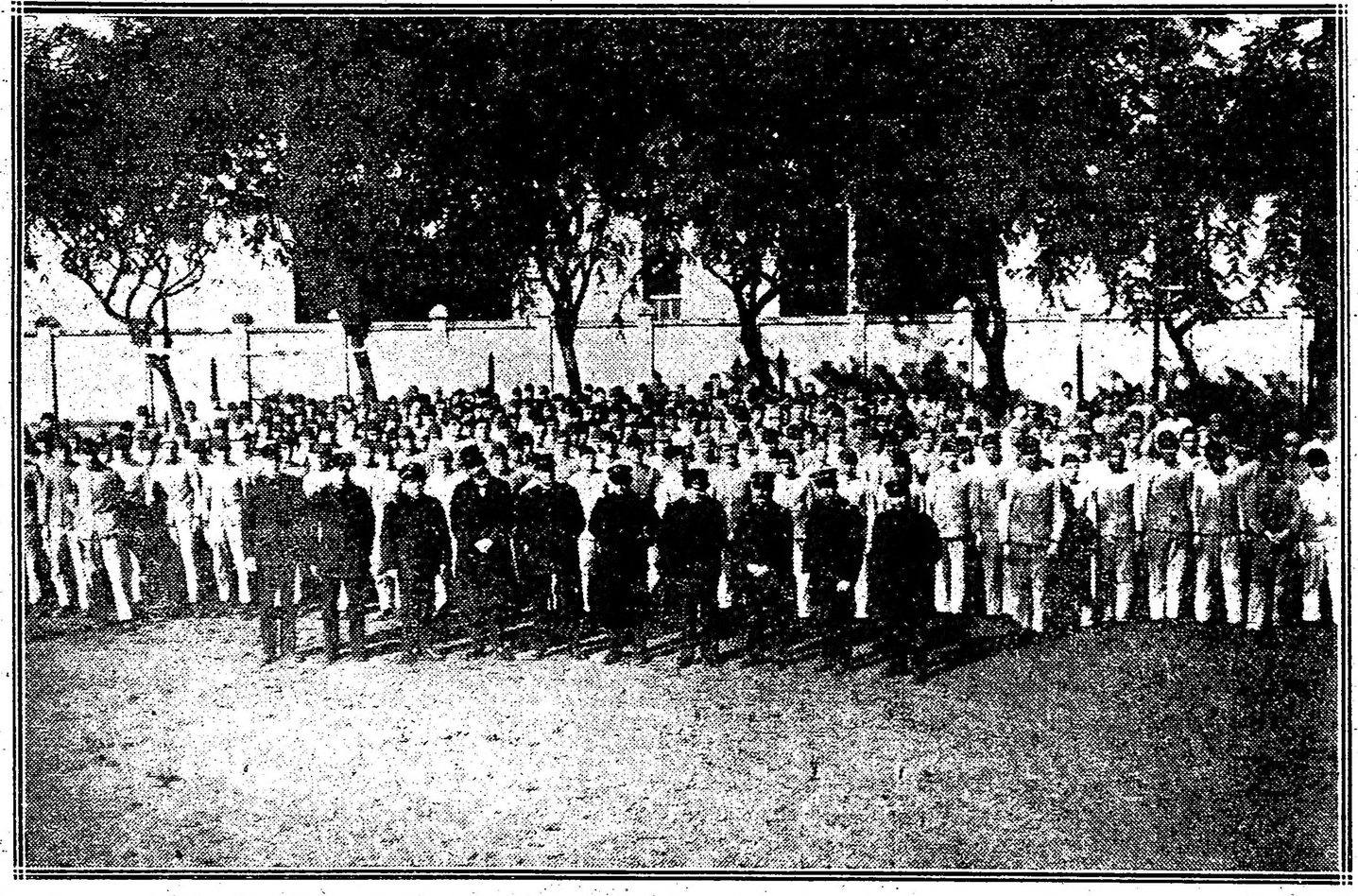

En la cancha de football. La dotación completa, con sus jefes, oficialidad y el profesor Trucio

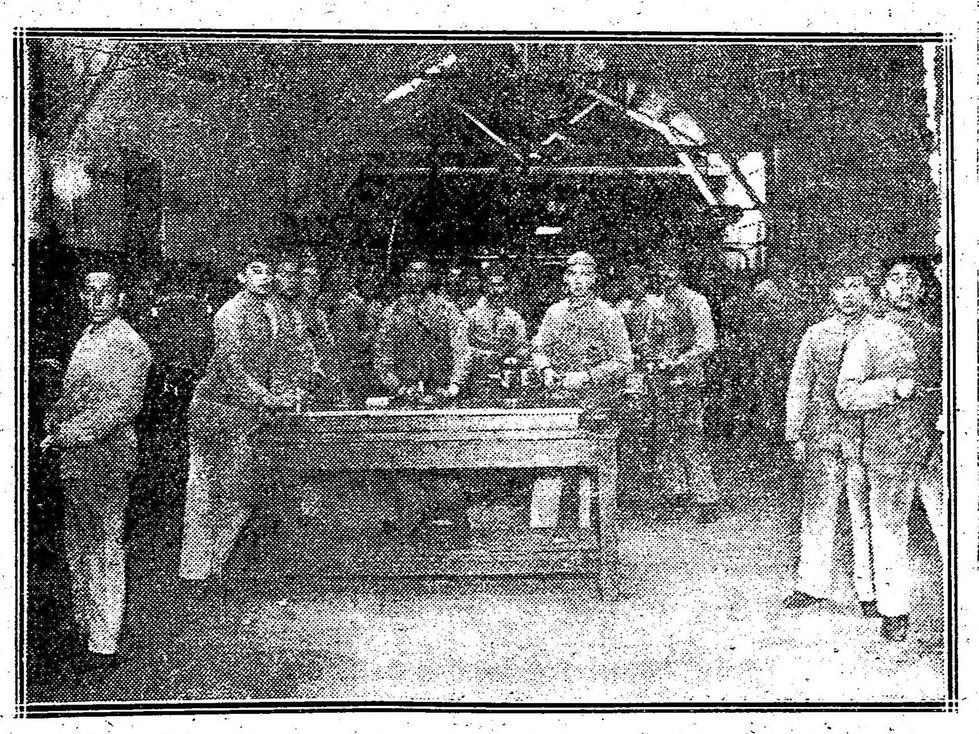

Los que ensanchan sus conocimientos en la lima. Al fondo la máquina del viejo buque escuela "La Argentina", que sirve para el estudio de manejo de máquinas.

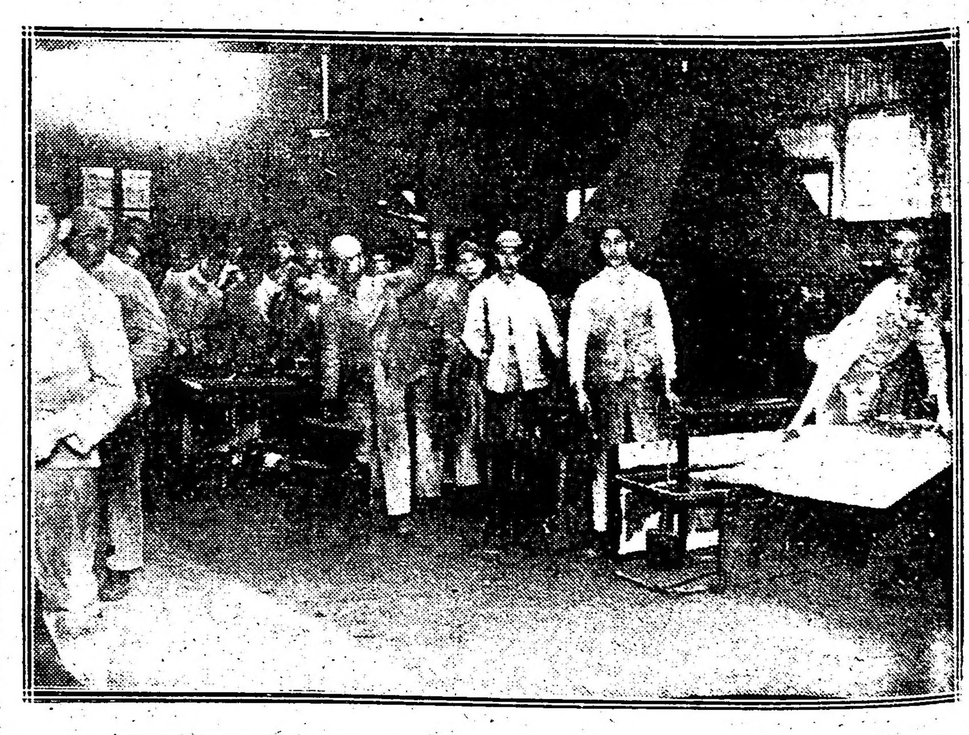

Los primeros pasos. Ejercicios de fragua para alumnos de primer año

ARTE Y TEATRO

COLON

Antes de anoche Aída, habiéndose cambiado el reparto, del cual volvió a formar parte la señorita Raisa. El tenor Giovanni Martinelli debutaba en el papel de Radamés. Según vimos la emoción le impidió demostrar sus cualidades de cantante y damos fe a esta versión que explicaría ciertas debilidades notadas en él. M. Jourmet a quien hablamos tenido ocasión de elogiar en el Fausto (Mefistófeles) hizo de gran sacerdote, y su interpretación comprobó una vez más sus condiciones artísticas. La señorita Raisa como en la representación anterior de Aída, volvió a obtener las muy justas aprobaciones del público. La señora Royer tuvo a su cargo el papel de Amneris.

Anoche Rigoletto; público atento, por momentos entusiasta, en general satisfecho tanto de la obra como de los cantantes, agradablemente sorprendido por las magníficas decoraciones del primero y segundo acto que hacen merecedora a la empresa de sinceras felicitaciones. Del libreto y de la música estuviera demás hacer estudio, pues ni es la tal ópera una de las verdaderas joyas del arte musical, a pesar de ser popular (y tal vez esto es para ello una razón), ni tampoco está en tela de juicio, que juzgada y mucho, lo ha sido.

El vigoroso temperamento de Verdi, con sacudidas geniales de las cuales ya hacen fe algunas de sus primeras obras, y que más tarde había de mostrarse en todo su esplendor, da en Rigoletto la prueba evidente del poder de una alma musical poco favorecida por el ambiente, en el sentido de no haberle permitido asimilar las magníficas producciones anteriores a su época, impulsándolo a seguir el camino de la orientación popular, y del cual más tarde debió emanciparse relativamente.

Las bellezas de la obra anoche dada, están ya clasificadas y hasta podríamos decir catalogadas tanto por la crítica como por el juicio público, que poco a poco ha ido informándose con el primero, llegando hoy a confundirse.

En el último acto el famosísimo cuarteto encuentra una unanimidad de pareceres sumamente sugestiva, y que podría sugerir, a quien fuera inclinado a observaciones malevolentes, muchas dudas sobre la validez de tal fallo.

Pero esta, como otras obras, es ocasión para oir determinados cantantes cuyas dotes conocidas aseguran de antemano el éxito, en parte justificado, cuando como anoche, los principales intérpretes son de primer orden.

El papel de Rigoletto que se presta por su mismo carácter a diversas interpretaciones, estuvo a cargo de Titta Ruffo, quien supo evitar la vehemencia exagerada de muchos cantantes olvidando en la escena los años del personaje. Su voz y su juego escénico puestos aún más en evidencia por contraste con los demás protagonistas, (los de anoche) obtuvo entusiastas salvas de aplausos, obligándolo a salir, en unión de la señorita Capsir y del maestro Barone, repetidas veces al finalizar cada acto. Había en parte del público queriendo determinar la persona aplaudida, ciertas manifestaciones que por cultura deberían evitarse, pues tras ser una descortesía para los demás cantantes, los desaniman, hiriendo su amor propio, doblemente desarrollado en todo artista.

La señorita Capsir, soprano ligera española que viene precedida de bonísima fama, debutaba anoche en el papel de Gilda. El aspecto realmente imponente de nuestro gran teatro emociona con mucha frecuencia a los que vienen por primera vez a cantar en él. Sin llegar al "trac" verdadero, la turbación producida los pone en desventajosísimas condiciones, y naturalmente les impide mostrarse tales como son.

En la voz, sobre todo, la influencia ejercida es manifiesta, llegando a veces hasta resentirse la afinación. La Sta. Capsir sufrió como otras de esto, razón por la cual esperamos una segunda audición para juzgarla. Anoche nos pareció su voz de agradabilísimo timbre, pero el volumen para una sala tan grande como la del Colón, tal vez no es lo suficientemente poderoso. Su juego escénico deja entrever verdaderas cualidades de artista, no pudiendo manifestarse debido a la emoción que la embargaba. Su técnica vocal tiene condiciones de primer orden que seguro estoy llegarán a obtener más tarde los resultados a que es acreedora. La afinación bastante precisa para permitirnos adivinar la transformación a operarse cuando esté lo suficientemente tranquila para hacer uso de todos los recursos que en ella sospechamos. Volvemos a repetir: esperamos otras audiciones para juzgarla.

El señor Navia hizo de Duque de Mantova; estuvo correcto.

El papel de Sparafucile fué bien interpretado por el señor Mansueto, sus gestos sobrios hicieron de él un casi distinguido espadachín. Debemos aquí declarar que preferimos esto a las demasiadas gesticulaciones tan comunes en el teatro italiano.

La señorita Barsanti tiene buenas notas y su voz es agradable y de buen volumen; tuvo a su cargo el papel de Maddalena.

El señor Dentale fué il Conte de Monterone, demostrándose expresivo en la interpretación.

Los coros bastante bien, evidenciando un progreso respecto a unidad. Los efectos de pianísimo fueron escuchados con agrado por parte del público.

El maestro Barone cuya energía para la acentuación de los ritmos hacen de él un especialista, obtuvo de la orquesta en las partes en que la música lo permite, buenos resultados.

Los señores Bettazoni, en el papel de Marullo; Algos, en el de Borsa; Cairo, Conte de Leprano; y la señorita Seleska, la Condesa, estuvieron correctos en sus papeles secundarios.

FUNCION DE HOMENAJE

El miércoles 21 del corriente por la tarde, se celebrará en este teatro una fiesta artística, con la que un núcleo de amigos y colegas del conocido periodista y autor teatral J. M. Aguado de la Loma, le despide con motivo de su próximo viaje a España, donde residirá algún tiempo.

Aguado de la Loma, muy vinculado al periodismo porteño, en el que ha actuado durante doce años, regresa a su patria buscando un descanso a tan larga labor más fructífera en desengaños ue en recompensas.

En esta fiesta tomarán parte Titta Ruffo, Pagano-Ducasse, La Goya, Parravicini, Teresita Zazá, el tenor Palé, Lola Membrives, Fátima Miris, Tórtola Valencia y otros artistas que se han prestado gustosos a integrar el programa, que constituirá, como se ve, una notable expresión de las simpatías con que cuenta Aguado de la Loma entre el elemento artístico que actúa en nuestros teatros.

MADEMOISELLE ROMAN

Dió el sábado a la tarde su anunciada audición de canto y piano en los salones de la Asociación de la Crítica, mademoiselle Jane Roman, quien posee una extensa y agradable voz de soprano dramática como también agilidad digital y buenas calidades de ejecución en el piano.

Mlle. Roman fué aplaudida por un núcleo de críticos y por algunas familias que concurrieron, especialmente invitadas. La distinguida concertista prepara una audición de mayores proporciones, la que habrá de realizarse próximamente en uno de nuestros principales teatros.

Mme. Jacqueline Rayer, soprano que creará en el Colón el papel de Mayabel, en la ópera "Huemac", del compositor de Rogatis.

ASOCIACION DE LA CRITICA

Proyecto aprobado en la sesión del da 30 de mayo de 1913

La Comisión Directiva de la Asociación de la Crítica se propondrá, no bien sea posible, editar una publicación quincenal de crítica y literatura artística que será órgano de todas las asociaciones artísticas de Buenos Aires que contribuyan al sostenimiento de dicha publicación.

Los gastos de su edición se dividirán en tantas partes más una, cuantas asociaciones se adhieran a este proyecto, debiendo pagar cada asociación una parte y la asociación de la Crítica dos de dicho costo.

El cargo de director de la publicación será reservado a un socio de la Asociación de la Crítica, que será nombrado por dos tercios de votos en asamblea general de la Asociación, según los reglamentos y a elección entre dos nombres que propondrá la Comisión Directiva. Este puesto será rentado con un sueldo que será determinado de comun acuerdo entre las Comisiones Directivas y las Asociaciones que contribuyan al sostenimiento de la publicación. Una vez el sueldo fijado no podrá ser disminuído, pero sí aumentado, durante el periodo que dure en funciones cada director. El director durará en sus funciones un año y podrá ser reelegido por la asamblea a propuesta de la Comisión Directiva.

Cada asociación adherida a este proyecto nombrará de su seno un representante-redactor en la revista, que deberá ayudar al director con sus consejos y su trabajo.

El administrador de la publicación será el tesorero de la Asociación de la Crítica.

Cada asociación podrá insertar en la publicación todas las noticias e informaciones que crea de interés para sus asociados y de cuyo movimiento quedará encargado al criterio exclusivo del director.

Se publicará en ellas además todas las conferencias de carácter artístico o literario que se celebren en el seno de la Asociación de la Crítica, siempre que sean cedidas gratuitamente por sus autores o mediante pago cuando la Comisión Directiva de la Asociación de la Crítica así lo resuelva por tratarse de un trabajo de gran mérito.

El precio de la publicación se fijará teniendo en cuenta su costo y su importancia, gozando todos los socios de las asociaciones adherentes un beneficio lo mayor posible, sobre el precio de venta al público.

La publicación se llamará "Revista Nacional de Crítica y Arte" órgano de las asociaciones artísticas que la sostengan.

La presidencia y la secretaría de la Asociación de la Crítica darán todos los pases necesarios a la realización del presente proyecto

DONACION A LA SOCIEDAD DE AUTORES

El conocido editor señor Atilio Moro, ha donado a la Sociedad de Autores Argentinos, 200 obras del teatro universal, para la formación de la biblioteca dramática social.

La C. D. ha resuelto en su última sesión agradecer al señor Moro el importante donativo.

EXPOSICION BONFANTI

El distinguido artista Antonio Alice ha organizado una exposición de cuadros de su maestro Decoroso Bonfanti, que será inaugurada esta tarde, a las cinco, en el salón Witcomb.

Tenemos a la vista el catálogo de las obras expuestas, precedido de un prólogo de don Juan José Soiza Reilly, en que se hacen elogiosas consideraciones para el señor Bonfanti.

Llamarán particularmente la atención los paisajes argentinos, que alcanzan a 129, y que constituyen la nota dominante de la exposición.

CONCIERTOS

Asociación de la Crítica

Esta noche a las 9 tendrá lugar en los salones de esta "asociación" el primero de los tres conciertos anunciados en que se ejecutarán las sonatas de Beethoven para violín y piano.

La ejecución a cargo de los señores Gaito y Fontova, augura gran lucimiento a estas reuniones, que constituirán interesantes sesiones artísticas.

Damos a continuación el programa de la audición de esta noche:

1.o Sonata, op. 12 N.o 1. — Allegro con brio, andante con moto (tema con variaciones) Rondó (allegro.

2.o Sonata, op. 12 núm. 2. — Allegro vivace, Andante piú tosto allegretto, Allegro piacevole.

3.o Sonata, op. 12 núm. 3. — Allegro con spirito, Adagio con molt'espressione, Rondó (allegro molto).

4.o Sonata, op. 23.—Presto, Andante scherzoso piú allegretto, Allegro molto.

ASOCIACION WAGNERIANA DE BUENOS AIRES

El miércoles próximo se realizará la cuarta audición de la serie organizada por esta asociación para el estudio de las 32 sonatas para piano de Beethoven.

La ejecución de las Sonatas 10, 11 y 12 estará a cargo de la señora Ignacia Parra de García Horta, y será precedida de una conferencia por el señor De la Guardia.

Oportunamente daremos a conocer más detalles.

APOLO

Con la 27.ª representación de "Cosas de América", que se efectuará esta noche, confírmase la excelente acogida dispensada por el público a esta producción de Ismael Cortinas, así como a la compañía Casauz, cuyo desempeño sigue mereciendo en justicia franco y unánime aplauso.

Comenzará el espectáculo con el juguete cómico en un acto, original de Vicente Nicolau Roig, intitulado "Niñerías".

Para el miércoles 14 del corriente anuncia este teatro la reprise de la comedia en tres actos de Camasio y Oklia, titulada "Adiós juventud", ya conocida de nuestro público.

VICTORIA

Después de las numerosas representaciones de "Maruxa", que tantos aplausos mereció del público y de la prensa, se anuncia para esta noche el estreno de la opereta en dos actos y tres cuadros de los señores Marini y Llobet, música del maestro José Media-Villa, titulada "Friné".

Esta obra fué estrenada por Sagi-Barba en España, con éxito, que inspira los mejores augurios para la función de esta noche.

He aquí el reparto:

Friné, Luisa Vela; Margarita, Luz Barrilaro; Lili, Rosario Revilla; Cocote primera, Consuelo Chaves; Cocote segunda, Teresa García; Cocote tercera, Manolita Garcillan; Cocote cuarta, Elena Monfort; Hector, Sagi-Barba; El general Bravo, José Alted; Florito, Santos Asensio; Enrique y Silvante segundo, Manuel Couto; Un zíngaro y Gondolero, Marcelo R. Rosal; Periodista primero y Silvante primero, Antonio Monjardín; Periodista segundo y Silvante tercero, José Madurell; Silvante cuarto, Manuel Gómez; Silvante quinto, Damingo Latorre; Camarero, Ramón López; Criado, Domingo Latorre.

En primera sección se dará la zarzuela de Frutos y Soriano "El guitarrico".

Son esperados para en breve la orquesta, sastrería y decorado, este último pintado por Martínez Garré, para el Real de Madrid, con los que se estrenará "La Esclava", opereta de Asencio con música de Media-Villa, la que promete constituir un verdadero acontecimiento artístico. Esta obra subirá a escena a mediados del próximo mes de julio.

NUEVO

La reanudación de las exhibiciones de la distinguida danzarina Tórtola Valencia se realizó felizmente, siendo muy aplaudida en las tres funciones del sábado, y del domingo por la tarde y por la noche.

La compañía de Elías Alippi se desempeñó convenientemente en las piezas cómicas que puso en escena.

Mañana, martes, actuará la compañía Alippi con números de variedades y el jueves, sábado y domingo próximos se efectuarán las tres últimas funciones de despedida de Tórtola Valencia.

AVENIDA

Continúa manteniéndose en el cartel con franco éxito la revista de Moncayo intitulada "El amor de los amores". En primera sección se reprisarán esta noche las zarzuelas en un acto, original de Julián Moyron, música del maestro Luna. "Los cadetes de la reina", y en tercera, la humorada lírica de Paso y García Alvarez, música de Vives y Giménez, intitulada "La gatita blanca".

El viernes 16 del corriente subirá a escena "El viejo español", zarzuela de Manuel Fernández Palmer, con música del maestro Penella.

CONCERTISTA EXTRANJERA

El 29 del corriente se embarca en el vapor "Deseado", con destino a ésta, la señora Antonieta de Rudge Müller, esposa del cónsul inglés en San Pablo, y conceptuada como la primera y más notable concertista de piano del Brasil. Los grandes sucesos obtenidos por la virtuosa dama en su última jira por Europa, son una garantía de la excelencia para los seis conciertos que la celebrada artista ha de iniciar en breve en el Coliseo.

TEATROS ROSARINOS

Colón—

El concierto dirigido por el eminente maestro francés M. Camile Saint Saens, que tuvo lugar anoche en el Colón, resultó, como ya se había previsto, un acontecimiento artístico y social, pues puede decirse que cuánto de más distinguido pertenece a nuestra sociedad se había dado cita en el gran coliseo de la calle Corrientes, ávida de ovacionar al eximio músico, ya que se descontaba el "sucesg", que alcanzó en todas sus partes en el desarrollo del hermoso programa confeccionado cuidadosamente, y en el cual cada uno de los intérpretes vió justamente premiada su labor, recibiendo una salva de aplausos a la terminación de cada número.

La gran sala estaba totalmente ocupada, y las demás localidades igualmente, siendo la concurrencia, como ya hemos anticipado, de lo más selecto.

Olimpo—

Se cantó "Tosca" ante regular asistencia, que se retiró satisfecha por la buena actuación de los artistas en el desempeño de sus respectivos papeles.

Para la próxima función está en el cartel "Aída".

El gran bar "La Bolsa" sigue atrayendo numeroso público por las excelentes películas y el magnífico número de varietés que presenta.

Cine General Belgrano—

Muy concurrido, tanto en las matinées como en los espectáculos nocturnos, y esto se debe a las bellas cintas que se exhiben.

Bar General San Martin—.

Próximamente estarán terminados los nuevos palcos que en este bar y cinematógrafo se están construyendo, siendo este local un centro en donde se reunen muchas familias de la sociedad rosarina; precisamente es ésta la razón que ha inducido a su propietario a introducir las mejoras que hemos mencionado.

Alcohol especial
Para FAMILIAS

ALCOHOL DE GRANOS
EXTRA FINO
"LA RURAL"
DE
EUGENIO MATTALDI

El más puro de los alcoholes que se producen en el país

ESCRITORIO Y LOCAL DE VENTA
AVENIDA DE MAYO, 702

$1 m/n la botella
U. Telef. 915 Avenida
Coop. Telef. 3709 Central

"DESPEDIDA DEL MAESTRO NORMAL ARGENTINO"

Composición para piano y canto, del profesor Bavio

La casa Baña Lottermoser acaba de editar un canto escolar compuesto por el inspector de música, señor Rosendo Bavio.

La composición titulada "Despedida del maestro normal", es un coro a tres voces y al unísono, para piano y canto, según letra y música originales del señor Bavio, cuyas progresistas ideas en la materia constituyen la mejor recomendación de la mencionada obra.

LA GUERRA Y EL TEATRO

Es la terrible palabra que se asocia a todas las actividades y a todas las manifestaciones de nuestra existencia invadida por la visión horrenda de la sangre y del fuego.

La guerra y el arte, y la ciencia y el comercio, y la vida en fin, la vida toda pendiente de la magna hecatombe.

Nada escapa al influjo fatal que se dilata absorbente como una irresistible locura trágica, dominando en el pensamiento y en el sentimiento, en la virtud, en la pasión y en el vicio.

Un audaz especulador anunció no hace mucho desde las columnas de la prensa diaria, que tenía dinero de capitalistas alemanes para colocar en apuestas contra los aliados.

Verdadera o falsa la sarcástica oferta presentaba una fase nueva y atroz del juego en que los cañones desempeñaban preponderante influencia, y el triunfo dependía de la suma de hombres sacrificados.

Esto sugiere amargas reflexiones sobre la gran contienda en que las potencias de la vieja Europa juegan la vida de sus pueblos para obtener el premio de una supremacía comercial y política, que en la imaginación calenturienta de los exaltados se traduce en deslumbrantes montañas de oro.

Pero abandonando la triste disgresión volvamos a lo nuestro. El teatro, que sirvió en un principio para encender los ánimos y alentar el patriotismo, y que más tarde vió despoblarse lentamente los palcos y plateas, no cuenta ya con los elementos necesarios para la escena.

No hablemos de nosotros, privados del precioso concurso del maestro Marinuzzi, en nuestra temporada lírica, y leamos los breves renglones, publicados recientemente en "Le Matin":

"Se piden figurantes. Este es el grito desesperado de los directores de teatros de gran des espectáculos.

El ejército y la fabricación de municiones, han quitado al teatro los jóvenes señores y los rudos paisanos que, colocados contra los telones de fondo, simbolizaban las masas. La mayor parte de los comparsas, se han convertido en verdaderos guerreros y, en la próxima representación de "Fausto", los soldados del ejército de Valentín, que entran en sus hogares porque se ha hecho la paz, brillarán por una ausencia gloriosa y legítima.

Es verdad que ya tanto se ha "arreglado" la ópera de Gounod, que se podría esta vez, vistas las circunstancias, reemplazar la marcha de los militares en retiro, por el paso redoblado de los soldados con licencia..."

UN RECORD

En momentos en que el porvenir de la mujer inspira serias inquietudes a la vieja Europa, como consecuencia de la enorme despoblación masculina que la guerra le inflige, llega a nuestro conocimiento la noticia del último "record" establecido por la célebre danzarina Pavlova.

La "reina de las actitudes" ha sido contratada para interpretar un "film" tomado de la "Muda del Portici" de Auber, por la bonita suma de 250.000 francos.

Se recuerda que los tobillos de la danzarina fueron asegurados en 1.500.000 francos por cada uno.

Claro está que el problema femenino de que hablábamos no ha de preocupar mucho a la señorita Pavlova, por lo menos en cuanto la concierne.

Colectividades extranjeras

CRUZ ROJA BELGA

Festival de esta noche

Hoy, a las 9 p. m. se celebrará en el Palace Theatre un festival a beneficio de la Cruz Roja Belga. Por el último correo de Francia llegaron las siguientes vistas cinematográficas que se efectuarán esta noche: Vistas de las trincheras del bosque de La Petre; El desembarco de los aliados en Salónica; El príncipe de Serbia en Corfú; El Gouraud en Verdun; Trincheras de primera línea sobre el frente de Lorena; Desfile de un regimiento belga.

INFORMACION GENERAL

CIRCULOS DE OBREROS

Ayer se efectuó la anunciada inauguración oficial del Círculo de Obreros, de Santa Julia. Numerosa concurrencia obrera asistió a las conferencias populares de propaganda social, pronunciadas en la calle Víctor Martínez y Rivadavia. Hablaron en ella los señores Juan B. Podestá, Eliseo Barreda Mercau, Virgilio Bonetti, Gustavo J. Franceschi y Dionisio R. Napal, siendo todos ellos muy aplaudidos. Una vez finalizadas las conferencias, los oyentes se dirigieron en manifestación hasta el local de la institución, donde a pedido insistente de la concurrencia, hicieron uso de la palabra los señores Bollini, de la comisión directiva del centro, y Carlos Conci, representante de la junta de gobierno de los círculos. La reunión se disolvió en medio de aclamaciones al nuevo centro de Santa Julia y a su fundador, el presbítero Antonio Sabelli.

El domingo próximo se realizará en la plaza del Once una asamblea popular, en la que diversos oradores explicarán el petitorio que los Círculos de Obreros presentaron al Congreso Nacional, en la manifestación pública que efectuaron el pasado mes. Especialmente se estudiará el proyecto sobre "Jubilación de empleados de tranvías, luz eléctrica, gas y teléfonos".

FESTIVAL ARTISTICO

Organizado por la comisión pro festejos del centenario de julio, de la parroquia de Vélez Sársfield, tendrá lugar el 15 de junio en el salón Atenas, Rivadavia 8199, a las 8 y 30 p. m., un festival. El producto de este festival se destinará a la compra de víveres, ropas y útiles para los niños pobres de la parroquia en ocasión del centenario.

Se desarrollará el siguiente programa:

Primera parte. — 1.o Ouverture por la orquesta; 2.o, "Tucumán", marcha ejecutada por el señor Conrado Costa; 3.o, Monólogo, por el señor Salvador Spilimbergo; 4.o, P. P. Tosti, "Non... sorridi!", cantado por la señorita Luisa Cavalcanti, al piano señor E. Carrocci; 5.o, Chopin Thomson, "Mazurka"; Sarasate "Danzas españolas" por el señor Enrique M. Casella y señorita María T. Casella; 6.o, Irmez, Salvador Rosa: "Mia picarella", canto por la soprano lírica señorita Irene Ruiz; 6.o "El arte no tiene patria", fantasía original para mandolín por el profesor Próspero Chiaglia; 7.o, Leoncavallo, "I Pagliacci" (prólogo), cantado por el barítono señor Juan Montefusco, acompañado por el profesor señor Raúl H. Especie.

EN MEMORIA DE EMILIO ZEMBORAIN

Ante una numerosa concurrencia fué colocada ayer en la necrópolis del Oeste la placa de bronce que los empleados de la oficina Expedición al Interior de la casa central de correos dedicaron para perpetuar la memoria del que fué encargado de turno, Emilio Zemborain.

Asistieron delegados de todas las oficinas de la repartición, e hicieron uso de la palabra los señores Arturo C. Sammartino, Aquiles Marcotti, León Carrié Faget y V. Antinori.

CENTRO ESTUDIANTES DE AGRICULTURA

Este centro de estudiantes ha organizado una exposición de trabajos que, como exponente de la labor realizada y festejando el próximo centenario, se llevará a cabo en la primera quincena del mes de julio próximo.

Los trabajos deberán enviarse al local del centro, Perú 261, desde el 1.o al 25 de junio, todos los días hábiles, de 3 a 6 p. m., siendo este plazo improrrogable.

NOTAS POLICIALES

DEFRAUDACION

Se presentó hoy en la comisaría 15 Mauricio Chohen, dueño de un taller para composturas de bicicleta y denunció haber sido víctima de la defraudación de una bicicleta valor de 60 pesos.

El denunciante acusa como autor del delito a un sujeto cuya detención procura la policía.

UN TIRO DE REVOLVER

Esta madrugada el oficial de servicio en la comisaría 9.a, en circunstancias que recorría la sección, fué sorprendido por una detonación de arma de fuego y al acudir para averiguar lo ocurrido se encontró en la calle Valentín Gómez frente al número 3266 un revólver abandonado y al cual le faltaba el proyectil.

Al mismo tiempo el oficial divisó a cuatro sujetos que huían y los persiguió sin lograr darles alcance.

Por las diligencias hechas, se sabe que esos sujetos tuvieron un incidente en un almacén de las inmediaciones y en acalorada disputa salieron a la calle, donde se tomaron en lucha.

En esas circunstancias uno de los individuos disparó un tiro, ignorándose si hirió a alguno de sus adversarios.

La policía procura la detención de los cuatro prófugos

RIÑAS Y HERIDOS

Anoche, en la puerta de la casa calle Gazcón 1181, Francisco Moraxa que se hallaba algo ebrio tuvo un incidente con cuatro sujetos a los que no conocía.

Moraxa agredió a golpes de puño a sus contrincantes y uno de éstos con un cuchillo lo hirió en la mano izquierda y en la cabeza.

Acto continuo el agresor y sus acompañantes huyeron.

Las lesiones que sufrió Moraxa son leves, según informe de un facultativo de la Asistencia Pública, que le efectuó la cura del caso.

—En la estación Buenos Aires de la compañía general de ferrocarriles, a raíz de una disputa se tomaron en riña Juan Taudón y Juan Corillo.

Durante la lucha, el segundo armado con un palo, le aplicó un golpe en la cabeza al primero causándole una lesión leve.

Corillo fué detenido por un agente de la comisaría 28.

CARRERAS DE CABALLOS

HIPODROMO ARGENTINO

La reunión de ayer — "Mar serena"... — Comentarios

La tempestad fué amainando con el nuevo día. Quedaban aún en el cielo violáceos girones de nubes vencidas... El mar rugía con furor sordo, como una fiera extenuada en la lucha.

Las olas habían bajado su montaña de espumas, y chocaban con menos fuerza en las rocas, perdiéndose en una lluvia de gotas pesadas, gruesas...

Los barcos pesqueros se animaron con la fiera indómita, internándose mar adentro, entre cantos de fe y esperanza.

El espectáculo amable de un mar casi en calma reconfortaba el espíritu, hacía pensar en la misteriosa bondad de las fuerzas ocultas, creíamos en la providencia...

Así el panorama de la reunión de ayer. Recordando la pasada aventura, llena de peripecias y sorpresas, ayer teníamos que reir, con carcajadas nerviosas, o palidecer admirados, como el aventurero explorador que llega por fin a Jauja...

¿Qué pueden significar los triunfos de Cornichón, Mercenario, Eneas, Petite Chose y Gringuito, si los comparamos con los de aquellos Aluvión, Noche Buena, Cabaret y Submarino?...

Por eso decimos que la tempestad fué amainando con el nuevo día, y por eso también la visión del cielo casi despejado, de las olas mansas, y de los barcos pesqueros que se atrevían con el mar, de furia implacable, entre cantos de fe y esperanza...

Ayer llegamos a Jauja. La Arcadia era una peligrosa región chaqueña, comparada con la paz y dulzura del hipódromo en la reunión de ayer.

Vaya, pues, el comentario, bajo esa impresión.

Premio Santiago Lawrie — Melik — El favorito de todos se impuso fácilmente, consagrando una superioridad absoluta sobre sus rivales, como todos habíamos llegado a suponer.

Melik, como su hermano Mustafá hoy vencido por el peso de sus años y su gloria, hasta 2.000 metros un animal superior, y especialmente en la milla, su distancia favorita, a medida que su estado vaya siendo más completo progresará en categoría hasta alternar, no sin poco éxito, entre los que actualmente descuellan, junto con sus compañeros de ecurie, a los cuales les lleva la ventaja de su juventud...

Reapareció sin hallarse en perfecto estado, pero aquella carrera le sentó admirablemente, y cuando Torterolo llegó a subirse en sus "espaldas" ya había perdido las carnes que le sobraban, y estaba en condiciones de dar fácil cuenta de Campanazo, Wotan y Trésor que fueron sus enemigos en el clásico San Martín.

Ayer, más en training todavía, venció a Campanazo con mayor facilidad, y Siete y Medio y Felpilla que aún no pertenecen a esta categoría, ocuparon sin disputa los lugares que les correspondían.

Aguerrido no debió ser presentado.

El público protestó. Sepamos por qué. Pero no alcanzamos a comprender porque algunos levantaban sus puños en alto, gritando como tonadilleras ante una partitura comprometida, y porque otros silbaban desesperados como si se tratase de una representación de Hamlet hecha en un circo donde se cultiva el teatro antiguo de chiripá y cuchillo...

El público soberano quería que le quitaran la carrera a Melik. ¿Molestó?... En ningún momento, cruzó a Campanazo con la ventaja reglamentaria y finalizó la carrera con un cuerpo y medio a su favor.

Los señores de la comisión, que conocen la psicología de las multitudes, dejaron que se desahogaran, luego se bajó la bandera... y no hubo nada más.

Premio Suipacha — Ocurrencia — La superioridad de Ocurrencia ha quedado definida.

Ayer en el clásico Suipacha corrió sola, y no por eso precisamente, con una tonta ironía, queremos dejar constancia de su superioridad. Dice el paisano: "el que "juye", teme.. y el que teme es porque vale menos"...

Claro está que los propietarios de Canora hicieron bien no presentándola, porque es mucha ventaja, tres kilos, cuando la favorecida es una enemiga de la clase de Ocurrencia.

Y al creer superior a la hija de Val d'Or entre rivales como Felpilla y Pas-si-Mal, no hemos descubierto el movimiento continuo, ni la cuadratura del círculo...

Luego tenemos razón al afirmar rotundamente que la superioridad de Ocurrencia ha quedado definida.

Corrió sola, pasó al galope los 1.800 metros, marcó 2'17" 1/5, se tocaron las campanas, se subió el marcador, funcionaron las pizarras... y con toda es burda parodia el Jockey Club perdió modestamente 8.000 pesos.

Y ahora una pregunta: ¿Por qué no corrió Felpilla?... Y alguien nos contesta: ¡Porque no podía ganar!... Y nosotros insistimos:

¡Pero el segundo premio nadie se lo quitaba!... Y la misma voz nos responde: ¡Eso no es ser sportman! y nosotros agregamos: ¡Pero son cuatro meses de pensión!...

Y la voz se apagó. Teníamos razón.

Primera carrera — Cornichón — Aquel rumor era insistente, molesto ya al oirlo tanto, con iguales palabras, y con tan poco práctico misterio.

—"¡Psh! Cornichón"... nos decía uno al oído y seguía su camino disimulando su misión. —"¡Oiga! Juéguele a Cornichón que no puede perder!"... y con igual estratagema se alejaba de nuestro lado.

Algunos enemigos del lenguaje de Cervantes y ocupados en la alta misión de la prensa, con un laconismo quizá indescifrable para algunos, pero para la mayoría elocuentísimos, repetían: "¡Cornichón, "afana"!"...

Bueno; pues antes de largar la carrera éramos unos convencidos de que a ese hijo de Val d'Or y King's Bride que cuida Juan Valla — ¡en buenas manos estaba el pandero! — y que lucía los colores del stud Maisons Laffitte, era el ganador de la prueba inicial.

No nos quedó dudas, no!... Corrió en un lugar estratégico, recorrió la distancia siempre a la espera de la recta que tardaba demasiado en llegar, y cuando el pelotón apareció frente a las tribunas del paddock ya se había colocado al frente, distanciándose paulatinamente, y siguiendo así hasta la meta en un cómodo galope.

Chulo trajo luego una carga que no alcanzó a comprometer la victoria de Cornichón.

Ronde du Soir figuraba en el placé, y nuestra favorita Branza ocupaba el cuarto puesto, después de haber dejado, la pobrecita, todo en esos 2.200 metros recorridos.

La fija se había hecho. La "digestión" será buena, no hay duda.

Segunda carrera — Cucaña — Debutó finalizando tercera de Möllie, y aquel día además había algo más que salvar una "Frontera" muy peligrosa para darle alcance a la pupila de Ridella, que corría mucho y que no será tan mala, tampoco.

Ayer los enemigos eran otros, la distancia otra también, y como la hija de Jardy posee unas ligerezas extraordinarias, pronto estuvo en los primeros puestos, desprendiéndose del lote sin esfuerzos, y finalizando la carrera a gran ventaja, galopando con una soltura de "crack".

No obstante el triunfo de un animal indicado, y además bastante sostenido en las cotizaciones, porque también se decía mucho y muchos recordaban la performance del debut, abundaron las cosas tristes, desconsoladas, víctimas de las mentiras de una "mujer romana"...

El debut de Romany Lady ha sido bastante poco halagador, ciertamente; ignoramos si extrañó verse en la pista rodeada de tantas fieras o si no tuvo una largada favorable... Sólo la vimos finalizar última o de las últimas, confundida entre un montón donde brillaban Golden Moon, Auréole, Etoile de Feu, Nubé y alguna otra.

Haruko corrió mejor que Romany Lady.

Nuestro repórter de pistas está encantado: no en balde la confundió con Folleto... ¿Verdad?

Tercera carrera — Mercenario — Bonito final el de la carrera de potrillos; grata emoción experimentamos luego, cuando el marcador pregonaba la victoria de Romanelli, el buen "aviatore", el simpático Roco que siendo de los elementos más honestos de nuestro turf, y poseyendo algunas inimitables condiciones, tiene tan poca suerte, y tan poco hacen sus colegas porque mejore.

Repetimos que el final tuvo su emoción. Presenciamos bien la lucha de Mercenario con Etrusco y Fratello, desde cien metros antes del disco, y luego, cuando Zapirón pudo abrirse paso, Romanelli exigió a su estilo, el último esfuerzo del hijo de Minuit manteniendo sobre la raya una cabeza de ventaja, que seguramente algunos pesos perdidos; pocos, porque el chico es prudente.

Pero Juan Valla redondeó la tarde. Se inició con suerte, porque el triunfo de Cornichón fué precursor — ¡hemos dicho precursor! —y tuvo en Eneas el final de la comedia, ayer risueña, tal vez en justo pago de los muchas desazones soportadas con anterioridad.

Navarro, decimos, lo desquitó todo. Así nos pareció defender, en esos tramos finales, más su amor propio que otra cosa, luchando con el maestro que llevaba a Dantés "en un suspiro" y que recién al final castigó, en vista de que Navarro mantenía un pescuezo indescontable.

La hazaña de Eneas es por cierto meritoria; allí quedaron una Perfidia, que nunca alcanza, una Angelina que tuvo su cuarto de hora, un Full Hand que pasará a la historia, y una Salvadora que no salvará nada, ni la vergüenza de llevar sangre de Old Man y Silver Shot.

No hablemos de Oblea y Carabela. ¿Para qué?...

Séptima carrera — Petite Chose — Seguimos admirados, estupefactos, boquiabiertos, sin saber que opinar, ni que decir, ni que broma dedicarle a su pintoresco propietario, que al igual de la academia "limpia, fija, y da esplendor" — con buena crema — a nuestro turf.

Diremos que Petite Chose es una yegua de ligerezas extraordinarias?... Es una tontería, cuando como ella, en pruebas de corta distancia nada más, ha ganado más de cien mil pesos!...

Baste decir que la hija de Greenan y Primera Tiple no perdió nunca, en 1.200 metros.

Y ayer Porteña no pudo vengar aquel distanciamiento — ¡como reía Saavedra! — ni Insula demostró tampoco que si en aquella ocasión no la molestaban era la segura ganadora.

Solamente Deseada llegó a un cuerpo de Petite Chose, todas ellas formando una escolta que se la merece la defensora del stud Tucho.

Hoy no se admiten propinas. Para los buenos clientes habrá algún cigarrito...

Octava carrera — Gringuito — La distancia era larga y había tiempo sobrado para hacer cualquier comentario antes de que el ganador cruzara el disco triunfante.

Sincera II hizo el tren, pero demasiado suave, comprendiéndolo así el jockey de Gringuito aproximadamente frente al palo de los 1.400 metros pasó al frente e hizo correr "de firme"...

A esto atribuyen algunos la derrota de Repique que con aquel tren venía cómodamente en los últimos puestos, y la de Aluvión también, que aunque anduvo cerca, le faltó algo.

Cuando desembocó en la recta el pelotón se desplegó a lo ancho de la pista, y por un momento aparecieron todos en una misma línea, permitiendo a los afectos al "bell canto" derrochar voz y mímica...

Parecía que Gringuito ya había terminado su misión, pero en los tramos finales volvió a la carga a rigor de tacos y látigo, y sacó sobre Retiro que parecía el ganador, un pescuezo, conquistado en buena ley, como sabe hacerlo el jockey Cardoso, cuando acierta en la preparación de uno de sus pupilos, y el día está suavemente frío... porque de lo contrario prefiere no correr y se entrega en manos de Lema y Acosta, que no siempre hacen las cosas en forma...

Fué un bonito final. Digno broche de una amable reunión, muy amable sobre todo comparada con la del jueves...

Mar serena...

PINERAL
EL MEJOR APERITIVO

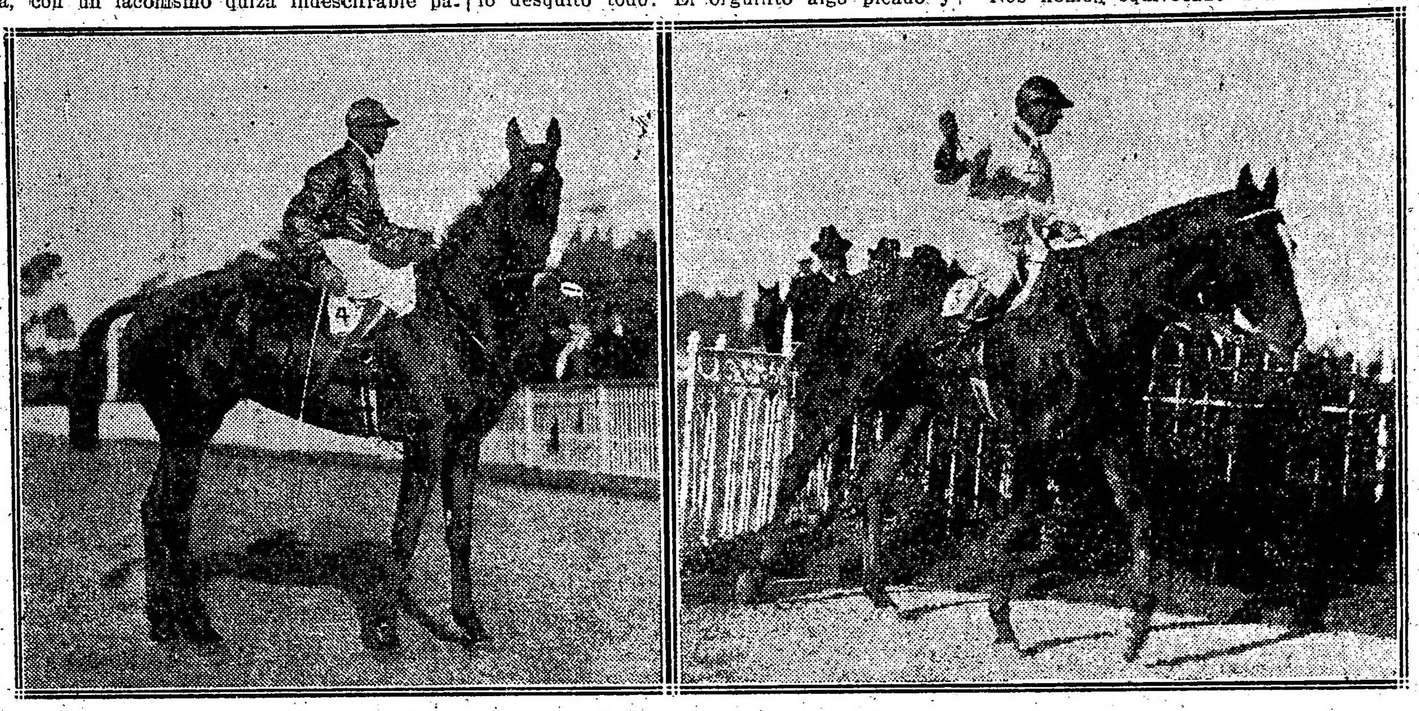

Ocurrencia, después de correr los 1.800 metros al galope

Melik entrando al pesaje después de ganar el clásico Lawrie

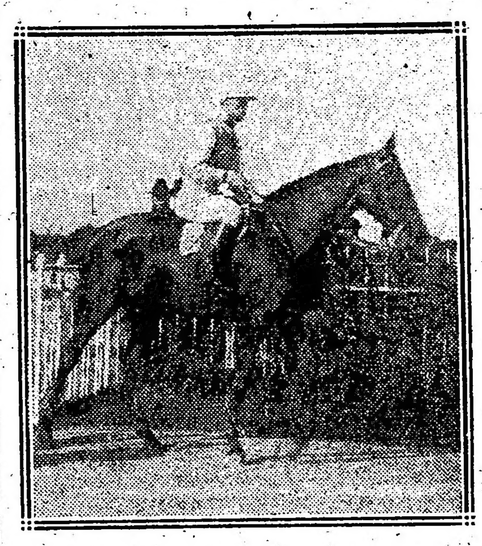

Cucaña, ganadora de la carrera de potrancas

CUCAÑA

Tuvimos la debilidad de creer en una fija que se nos dió y que tenía sus fundamentos, pero lo malo fué que perdimos el pronóstico de Cucaña que lógicamente era una fija, con el agregado de que nosotros la descubrimos...

La hija de Jardy y Cuba que sólo había disputado una carrera entrando tercera de Mollie y alcanzando en un momento a colocarse en forma favorable, ayer en una distancia más favorable a sus medios y contra contrarias de muy poco valor, se destacó del lote con tanta facilidad que en realidad dejó la impresión de que estamos en presencia de algo bueno.

El tiempo oficial fué de 1'7" 1/5, pero por la forma como se desarrolló la carrera, nos parece que está mal tomado.

Cucaña tiene mucha ligereza y puede conseguirse de ella algo más; así que bien pueden tener en su caballeriza algunas esperanzas sobre su porvenir.

PARIGOT

Nos hemos equivocado una vez más; pero en esta ocasión nos parece que ha sido de fecha. Parigot es un tordillo por Saint Wolf al que le conocíamos algunos buenos ejercicios y que la víspera en Belgrano marcó 41" 2/5 en los 700 metros (bastante bueno), pero que en carrera no ha respondido a esos cotejos que llegaron a entusiasmarnos, teniendo en cuenta la modesta compañía en que iba alternar.

Para nosotros Parigot no ha desmerecido y para su entraineur tampoco, porque tiene la seguridad que en una nueva presentación y salvados los inconvenientes del debut abandonará la categoría de perdedor.

ROMANY LADY

Un mensaje de última hora y porque su entraineur nos había hecho llegar la noticia de que posiblemente la hija de Bronce sería corrida por un aprendiz, cosa que no creímos, nos inclinó a darle la preferencia a Romany Lady y para ello dejamos a Cucaña que era la candidata obligada.

Efectivamente, la potranca del stud Amistad contaba con algunos trabajos muy sugerentes, entre ellos una corrida de 1'7" los 1.100 metros, pero como ocurre en la mayoría de las veces, los debuts son muy peligrosos...

El jockey Englander manifestó después de la carrera, que a los 200 metros de levantadas las cintas, la potranca "mojó las orejas" y no quiso emplearse.

PORTEÑA

La hija de Cyllene que fué nuestra candidata en atención a su carrera anterior y al alto peso que cargaba, su única enemiga Petite Chose, defraudó las esperanzas del público que la consagró su favorita.

Muchos que no quedaron satisfechos con que cayera batida, aducían que Torterolo preocupado en no dejarla que se recostara a los palos y contemplando a Insula que corría por la empalizada había descuidado a Petite Chose que venía por afuera, pero ésta impresión bien puede haber nacido ante la imperiosa necesidad de Torterolo que para corregirle sus mañas a Porteña trataba de contenerla.

Esta es nuestra impresión, pero nos decían ayer que en las carreras había que respetar la opinión del público que es un juez imparcial y recto y él se expedía en aquel sentido.

PETITE CHOSE

Siempre se le pone algún pero cuando se habla de la hija de Greenan, pero los que la consagran como la reina de las carreras corridas en la recta no se equivocan.

Petite Chose con cualquier peso y contra quien sea, llega primera y su propietario continúa sonriendo con los éxitos de la única que se preocupa por los intereses de la casa.

Va le corresponden muchos kilos y va entrando en edad, pero antes de finalizar su campaña marcará varios triunfos más, y siempre despreciada por la opinión que le permite abonar dividendos injustificados.

STUD DON GONZALO

Gringuito dirigido por su entraineur salvó la patria, porque de lo contrario el día hubiera sido malo para la ex clásica caballeriza.

Congrio dejó muy mal parada a la cátedra; Carabela desconceptuó nuestro pronóstico y Deseada fué la única que se aproximó a los puestos de preferencia.

Decididamente allí hace falta un poco más de fortuna y acaso corriendo Cardoso vuelvan épocas más felices para los simpáticos colores.

CORNICHON—ENEAS

El doblete de estos dos pensionistas del entraineur Juan Valla, no estaba en los libros de los catedráticos. Pero hay que hacer justicia y dejar dicho que convenientemente preparados por su entraineur se han impuesto en buena ley.

Cornichón, un hijo de Val d'Or en quien nadie caía en cuenta, fué el ganador de la primer carrera pagando un dividendo aparentemente reducido.

En cuanto a Eneas ha producido una performance excelentísima, batiendo a Dantés que era un serio contrario, pero que seguía la racha de Torterolo que anda indudablemente mal con los muchos favoritos que se le confían. Y para cerrar estas líneas, debemos decir que los cálculos sobre las ganancias que debían hacerse en el sport con ellos dos, han resultado buenísimas.

SIETE Y MEDIO

¿Qué decir de su performance de ayer?... Lo de siempre; que el excelente flyer del stud Bruno no está capacitado para disputar carreras clásicas, por mucho que sus propietarios hayan insistido como base aquel handicap que le ganara a un "cierto Melik" que no era el mismo de ayer ni mucho menos el que viéramos triunfar en el premio San Martín.

El hijo de Le Sancy corrió a la expectativa para sorprender el final a Melik y Campanazo, cuando ya estuvieran "agotados" por el esfuerzo de una lucha prematura... La táctica fué excelente; pero cuando el jockey Englander tocó con los talones al hijo de Le Sancy, porque había llegado el momento de definir posiciones, ya no había nada, causa que seguramente influyó para que no llevara a cabo la formidable atropellada que muchos esperaban...

En lo sucesivo podrán insistir haciendo que el hijo de Le Sancy continúe disputando pruebas clásicas; ellos son muy pudientes y con su "pan se lo coman".

Pero tememos que todos esos esfuerzos que inoficiosamente se le han exigido a Siete y Medio tengan dentro de breve plazo sus consecuencias. Desearíamos equivocarnos; pero notamos ayer que en el cánter preliminar el hijo de Le Sancy no galopaba con la soltura de otras veces, lo hacía "clavando" las manos, signo inequívoco de que debe tenerlas doloridas.

FULL HAND

No estamos de acuerdo con la performance producida por este hijo de Old Man.

Tal vez bien pronto se produzca algo contrario a lo de ayer. Si decimos sí es porque tenemos nuestras dudas.

LONGINA

Nadie la tenía en cuenta, pero si no se le cruza Cucaña la hija de Mimic y Lupulina daba un batacazo de cerca de 100 pesos. Y dejamos constancia de ello, porque a pesar de la poca opinión que tenía, su cuerie le tenía varios y determinados boletos.

ZAPIRON

Era un dato muy conversado y una fija que anticipábamos desde la víspera.

El hijo de Cotipaxi tenía una corrida de madrugada y con peso elevado de 1'29" 1/5 los 1.400 metros y con ese cotejo su entraineur consideraba tener asegurado el triunfo de antemano.

CHULO

Este hijo de Old Man empieza a inquietarnos. Disputa handicaps imposibles y los pierde; corre en las vallas y cae batido y cuando uno menos se lo piensa se aparece en una carrera complicada produciendo una excelente performance.

Es bueno no insistir en estos procedimientos porque se hacen difíciles de apreciar.

Llegada de la quinta carrera: primero Melik, segundo Campanazo, tercero Siete y Medio

GINEBRA "Bols" LA MEJOR QUE EXISTE

CONCURSO HIPICO

Todo lector de LA EPOCA puede tomar parte en este concurso con sólo llenar el correspondiente cupón adjuntando un cheque de los cigarrillos Intransigentes que contiene cada atado, el que debe ser remitido antes de las 12 de la mañana del domingo, indicando en el sobre "Concurso hípico".

Los premios son los siguientes:

1.o Dos cajas de cigarrillos "Intransigentes" al que indique 5 ganadores.

2.o Cuatro cajas de cigarrillos "Intransigentes" y una docena de fotografías del interesado o de la persona que él indique, al que acierte 6 ganadores.

3.o Varios objetos valiosos, que elegirá el favorecido al que indique 7 ganadores.

4.o Un cronómetro de oro 18 quilates al que indique 8 ganadores, premio que como los anteriores, otorgarán los cigarrillos "Intransigentes".

En todos los casos debe indicarse el nombre del caballo y no el del stud.

El envío de las cartas es sin límite; el catedrático puede hacer todas las combinaciones que quiera, siempre que se ajuste a las reglas establecidas por este concurso.

Una misma persona no podrá optar a dos premios en una misma reunión, tomándosele en cuenta, a los efectos de este concurso sólo a la carta que marque mejor punto.

EL CUPON VA EN LA PAGINA 15

Pollo all Spiedo
Escalope a la Ferrarí
Vino super Chianti Ferrarí

GRAN RISTORANTE ITALIANO
IVO FERRARI
Sarmiento esq. Uruguay
MENU ESPECIAL
SALONES PARA FAMILIAS -- BANQUETES
MODICO CENTRAL ELEGANTE

OCURRENCIA

"Walk over"!... No hubo quien se le atreviera, ni aún la misma Canora, porque su caballeriza no quiso, obrando cuerdamente, exponerla a las contingencias de una lucha que podía resultarle contraproducente en atención a los tres kilos de ventaja que debía dispensar.

Ocurrencia recorrió los 1.800 metros en un cómodo galopón, tan cómodo que el público se sintió desagradado y prorrumpió en una silbatina intensa que repercutió por todos los ámbitos del hipódromo.

Y esta vez creemos que el público tenía sus razones al expresar su descontento en forma tan estridente, porque aunque bien estaba que Ocurrencia se llevara los 8.000 pesos del clásico Suipachá, no debió hacerlo tan desahogadamente.

El formulismo imponía que se la hubiera hecho emplear si no con toda la fuerza de una carrera real, por lo menos en forma que hubiera parecido un floreo sobre la distancia de 1.800 metros, marcando el tiempi aproximado y no 2'17"..., record de los handicaps ordinarios en 2.200 metros.

Estamos hoy como ayer, sin poder juzgar definitivamente a Ocurrencia; tendremos, pues, que esperar al clásico Libertad que debe disputarse el 23 del corriente, y allí veremos como se comporta luchando con Dijital y Picacero... siempre que La Ñatita no nos sorprenda con su inesperada reaparición, porque a Canora no la veremos hasta el Chacabuco.

AGUERRIDO

El hermano de vientre de Enérgica, malogrado a los 2 años cuando precisamente debió ser llevado con las consideraciones a que lo hacían acreedor sus ilustres antecedentes, reapareció ayer en el clásico Lawrie. De su desempeño sólo diremos que ha finalizado a doscientos mertos del ganador Melik, demostrando que ya no está para disputar carreras bravas ni mucho menos clásicos.

El stud Ayuí procedería cuerdamente retirando cuanto antes de las pistas al hijo de Polar Star o por lo menos no exponiéndolo a fracasos tan bochornosos, y de tal manera evitaría también que so repitiera el caso de ayer en que el público apostó 2083 boletos a un caballo que no estaba en condiciones de

Llegada de la tercera carrera: primero Mcenario, segundo, Zapiron, tercero Fratello

ganar, sin duda confiando en las bondades del criador del haras Navarro, que es quien lo dirige.

CLASICO LAWRIE

Tuvo el desenlace esperado.

El triunfo ha correspondido a Melik que en el clásico San Martín en una pista que no era aparente a sus medios, ya había batido a su más serio enemigo de ayer, Campanazo.

La preparación que ostentaba Melik como asimismo el hecho de disputarse el clásico Lawrie sobre la distancia de 1.600 metros, que es la que más le conviene a sus medios, influyó para que la cátedra inclinara sus preferencias hacia él.

Iniciado el movimiento, Felpilla se destacó a la punta sin que Campanazo siguiendo su táctica habitual la persiguiera, haciéndolo en cambio Melik con aquél en tercer término, cerrando la marcha Siete y Medio y Aguerrido.

Entrados al derecho Melik atropelló por el centro de la cancha desalojando a Felpilla, movimiento que imitió Campanazo sin conseguir otro objeto que escoltar en la llegada al pensionista del stud Iceache, el que en los últimos tramos se abrigó violentamente hacia los palos.

Campanazo a pesar de todas sus derrotas siempre merece un gran concepto al entraineur Bentancourt y si dicho profesional insiste *tendrá sus razones para hacerlo.*

Además, hemis oído expresar un juicio que lo tomamos en consideración. Decía uno de los propietarios del stud Pajonal que el hijo de Celerina con la monta que llevó en el Apertura y Lavalle no habría perdido ayer. Porque hay caballos que esperan sus jockeys y Campanazo es uño de ellos.

MERCENARIO

El hijo de Diamond Jubilee y Mimi ha podido responder en su segunda presentación a las esperanzas que por el abrigo siempre el entraineur Eduardo Elnen.

El triunfo de ayer no dice nada en pro de Mercenario, puesto que lo ha obtenido luchando con un lote mediocre y en tiempo relativamente malo; pero su silueta — uno de los potrillos más hermoso que en la presente temporada ha desfilado por Palermo — y origen influyen para que se conciban esperanzas halagüeñas y máxime si se considera que quien lo tiene a su cuidado puede volver a brillar con la intensidad de otros tiempos.

El entraineur Eduardo Elnen como asimismo el jockey Roque Romanelli, dos profesionales que estaban olvidados, porque la veleidisa es así, han vuelto desde ayer a hacer acreedores a los honores del comentario.

LOS JOCKEYS

Torterolo, aunque con Retiro y Dantés le faltó un pescuezo, cumplió dignamente su misión triunfando en ambos clásicos, llevando a Melik que ganó al galope y a Ocurrencia "que con esos enemigos podía salir airosa"...

Navarro al triunfar con Eneas desquitó lo perdido con Zapirón — si perdió algo — y recobró la calma para su orgullo molesto...

Romanelli, el simpático jockey que tan hábilmente maneja el filete, ganó una bonita carrera con Mercenario. Nuestros plácemes.

Cichetti inició la reunión conduciendo al disco a Cornichón que ganó fácil, muy fácil; y en la misma forma se impuso luego Cucaña bajo la dirección de Pedro Costa, que tampoco marcha muy bien con la suerte.

Triunfando Petite Chose ya se sabe que es Cariola su piloto; los dos se entienden...

La victoria de Gringuito fué muy lucida; Cardoso hizo gala de todo el rigor que lo caracterizó *en sus épocas de auge.* Y nada más.

PREMIOS MONTEVIDEO E IGNACIO CORREAS

En estas dos pruebas clásicas para los representantes de la nueva generación a correrse el próximo domingo en Palermo, han ratificado su inscripción los siguientes productos:

PREMIO MONTEVIDEO

Distancia 1.400 metros

Ney II, Submarino, War Cry, Ojo Bravo, Arenales, Guillermín, Cabaret, Vadarkblar, Kurri, Mandinga II, Ligaroti, Pacará y Palpalá.

PREMIO IGNACIO CORREAS

Distancia 1.400 metros

Ranquelu, Edith Cavell, Rosse, Egalité, Doña Alda, La Flecha, Mollie, Falerna, Diakova, Cantaridina, Hungría, Majestuosa y Pardejona.

HANDICAPS

Asignación de pesos para la reunión a efectuarse el domingo 18 de junio de 1916:

Cuarta carrera, distancia 1.800 metros — Banderaló 60 kilos; Wild Rose 58; Palanta 57; Beethoven 57; Duc de Róvigo 55; Cracker 53; Congrio 52; Espartillar 51; Chilca 50; Billiken II 50; Full Hand 49; Cornichón 48; Gaiteiro 47; Tamandaré 46; Vicente López 46; El Kaiser 46; Sunday 46; Zío 44; Salvadora 44.

Séptima carrera, distancia 1.600 metros — Last Reason 62; La Ñatita 59; Mustafá 57; Per Ridere 57; Kick II 54; Siete y Medio 52; Fripón 52; Aguerrido 51; Wotan 50; Calambour 50; Chucker Out 48; Pegaso 47; Perjura 45; Full Hand 45.

Octava carrera, distancia 2.800 metros — Prólogo 60; Penitelo 59; Redentor 49; La Loca 49; Gringuito 49; San Luis 48; Repique 47; Beleno 46; Petit Duc 44; Aluvión 43; Sandringham 42; Sincera II 40; Tarija 40.

NOTICIAS GENERALES

Los productos ganadores—

Cucaña ganadora de la carrera de potrancas perdedoras en gran estilo y en 1'7" 1'5 los 1.100 metros, es una hija de Jardy y Cubá, nacida en el haras Nacional y por quien el señor Muro en las ventas del año pasado pagó 3.000 pesos.

Mercenario, un hijo de Diamond Jubilee y Minuit que corría por segunda vez y que consiguió obtener su primera victoria por una cabeza en 1'28" 1'5 los 1.400 metros, procede del haras Las Ortigas y fué adquirido en 6.000 pesos.

Mercenario es hermano de vientre de Matatías.

Lo vendido—

A 359.097 boletos entre ganador y placé ascendió la venta en la reunión de ayer.

Los entraineurs—

Los caballos ganadores en la reunión de ayer están al cuidado de los siguientes entraineurs: Juan Valla, de Cornichón y Eneas;

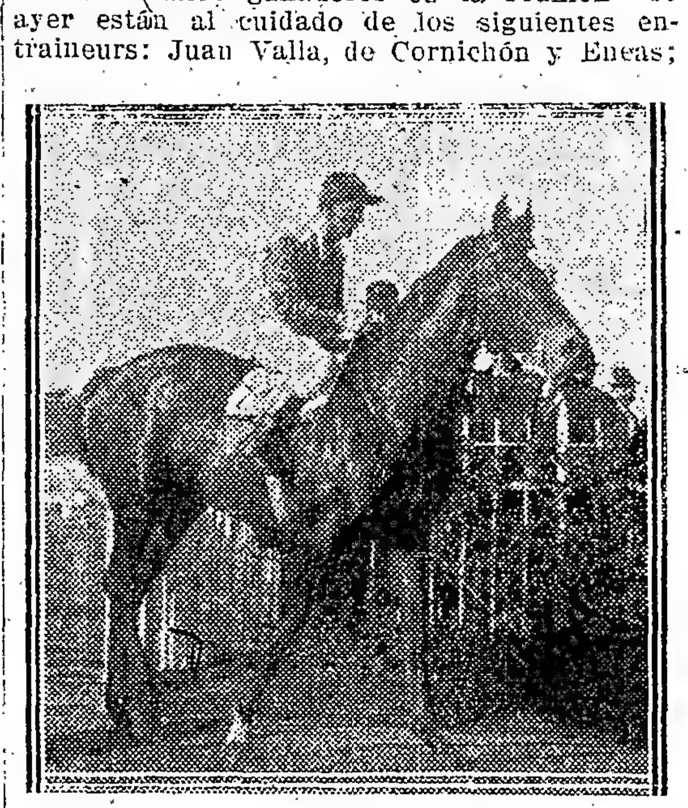

Mercenario, ganador de la prueba de potrillos

Feliciano Rodríguez, de Cucaña; Eduardo Elnen, de Mercenario; Aparicio Aquino, de Melik; Juan Torterolo, de Ocurrencia; Francisco Liceri, de Petite Chose; Daniel Cardoso, de Gringuito.

Melik—

Vencedor ayer del clásico Santiago Lawrie, ha ganado este año 20.700 pesos y un total de 75.778.

El hijo de Diamond Jubilee y Melilla reaparecerá el 25 del corriente en el premio Libertad, 2.500 metros, para todo cabalol, peso por edad.

Chopin—

Este hijo de Américo se mancó de gravedad al disputar la primera carrera de ayer.

Ocurrencia—

La hija de Val d'Or que ayer la dejaron correr sola el clásico Suipacha, ha ganado este año 9.000 pesos y un total de 188.534.

Reaparecerá en el premio Libertad, 2.500 metros.

LOS VENCEDORES DE AYER

Sumas ganadas

Nombres	Antes	Ayer	Total
Cornichón	4.400	4.500	8.900
Chulo	13.000	450	13.450
Ronde du Soir	10.250	100	10.350
Cucaña	100	4.000	4.100
Longina	—	400	400
Ash	300	100	400
Mercenario	—	4.000	4.000
Zapirón	—	400	400
Fratello	—	100	100
Eneas	4.800	4.500	9.300
Dantés	5.800	450	6.250
Perfidia	13.850	100	13.950
Melik	67.778	8.000	75.778
Campanazo	32.860	800	33.650
Siete y Medio	49.625	400	50.025
Ocurrencia	180.534	8.000	188.534
Petite Chose	96.625	4.500	101.125
Deseada	21.100	450	21.550
Porteña	34.350	100	34.450
Gringuito	29.650	5.000	34.650
Retiro	16.550	500	17.050
Aluvión	10.550	100	10.650

"Maxima"
COMPRA DE ALHAJAS, POLIZAS y AUTOMOVILES
Paga el máximun, vende al mínimum
SE VA A DOMICILIO
820, CORRIENTES, 820
Unión Telefónica 969, Libertad

HIPODROMO ARGENTINO

Programa oficial a efectuarse el jueves 15 de junio de 1916:

Primera carrera

Premio Mitre (carrera de vallas) — Para todo caballo que no haya ganado carrera de vallas. Peso por edad. Premio $ 2.500 al 1.o, 250 al 2.o y 100 al 3.o. Entrada $ 25. Distancia 2.500 metros.

1 Little Dan	73	6 Cachul	63
2 Great Fox	73	7 Barbada	61
3 Festolín	69	8 Salvatierra	61
4 Driada	67	9 Vermicelle	61
5 Curupí	63		

Segunda carrera

Premio Helena II — Para potrancas de 2 años que no hayan ganado. Peso 56 kilos. Premio $ 4.000 a la 1.a, 400 a la 2.a y 100 a la 3.a. Entrada $ 40. Distancia 1.000 metros.

1 Amica	56	11 Roma	56
2 La Violeta	56	12 La Pingüina	56
3 Hardy	56	13 Cerise and White	56
4 Rencilla	56	14 Chaché	56
5 La Frontera	56	15 Longina	56
6 Florada	56	16 Miss Tonia	56
7 Palampora	56	17 Golden Moon	56
8 Correntada	56	18 Su Merced	56
9 Sirena VI	56	19 Ash	56
10 Encanto II	56		

Tercera carrera

Premio Retiro — Para potrillos de 2 años que no hayan ganado. Peso 56 kilos. Premio $ 4.000 al 1.o, 400 al 2.o y 100 al 3.o. Entrada $ 40. Distancia 1.100 metros.

1 Dublín	56	11 Milciades	56
2 Precoz	56	12 Frez	56
3 Merry Anthony	56	13 Pasteur	56
4 Lamento	56	14 Cornillón	56
5 Incendio II	56	15 King's Born	56
6 Art Nouveau	56	16 Votante	56
7 Petit Caporal	56	17 Messenger	56
8 Espartal	56	18 Hoy	56
9 Desafuero	56	19 Librón	56
10 Gracian	56		

Cuarta carrera

Premio 6 de Octubre — Para todo caballo de 3 años y más edad que no haya ganado. Peso 56 kilos. (Para aprendices). Premio $ 4.000 al 1.o, 400 al 2.o y 100 al 3.o. Entrada $ 40. Distancia 2.200 metros.

1 Zanguando	56	10 Bicarbonato	56
2 Milichus	56	11 Bajo Hondo	56
3 Francisco José	56	12 Krondorff	56
4 Mogador	56	13 Guayacán	56
5 Dondiego	56	14 Querandí	56
6 Castañazo	56	15 Pick-me-up	56
7 The King	56	16 Deán Funes	54
8 Dignísimo	56	17 Dentelle	54
9 Maneco	56		

Quinta carrera

Premio Porteña — Para productos de 2 años ganadores de una o dos carreras. Peso 54 kilos. Recargo de 3 kilos a los ganadores de dos carrera 2 kilos extra a los ganadores de clásicos. Premio $ 5.000 al 1.o, 500 al 2.o y 100 al 3.o. Entrada $ 50. Distancia 1.400 metros.

1 Falerna	57	6 Comunal	54
2 Hindoo	54	7 Nanná	52
3 Arenales	54	8 Independencia	52
4 Lord Derby	54	9 Paulita	52
5 Entrefino	54		

Sexta carrera

Premio Arvejo — Para todo caballo de 3 años ganador de 1 carrera no clásica. Peso 56 kilos. Premio $ 4.500 al 1.o, 450 al 2.o y 100 al 3.o. Entrada $ 45. Distancia 1.200 metros.

1 Miliá Curá	56	10 Mansilla	56
2 Pocholo	56	11 Pico de Oro	56
3 Vespaciano	56	12 Old England	54
4 Morocho	56	13 Orviola	54
5 Carabajal	56	14 Oreana	54
6 Given Or	56	15 La Almendra	54
7 Pecado	56	16 Mariucha	54
8 Dantés	56	17 Guayaiby	54
9 Déspota III	56	18 Camacua	54

Séptima carrera

Premio Bolín — Handicap para todo caballo ganador de más de $ 10.000. Premio $ 4.500 al 1.o, 450 al 2.o y 100 al 3.o. Entrada $ 45. Distancia 1.600 metros.

1 Farol	53	6 Decidida	47
2 Wild Rose	52	7 Uriburu	45
3 Perjura	51	8 Espartillar	45
4 Grey Eyes	51	9 Gaiteiro	41
5 Periwinkle	50	10 Puro	41

Octava carrera

Premio Molitor II — Handicap para todo caballo ganador de más de $ 5.000. Premio $ 5.000 al 1.o, 500 al 2.o y 100 al 3.o. Entrada $ 50. Distancia 2.500 metros.

1 Penitelo	59	6 Tejuela	47
2 Diamant	57	7 Ermita	43
3 Redentor	49	8 Sandringham	42
4 La Loca	49	9 Retiro	41
5 Cracker	48		

Concurso Hípico de "La Epoca"

Llénese el cupón adjunto y mándese a LA EPOCA, Avenida de Mayo 769, sección "Concurso Hípico", antes de las 12 m. del día de carreras, para optar a los siguientes

PREMIOS

1.o Acertando 5 ganadores 2 cajas de 20 atados c. u. de cigarrillos ... **IDEALES**

2.o Acertando 6 ganadores, 3 cajas de 20 atados c. u. de cigarrillos ... **IDEALES**

3.o Acertando 7 ganadores 5 cajas de 20 atados c. u. de cigarrillos ... **IDEALES**

4.o Acertando 8 ganadores, 10 cajas de 20 atados c. u. de cigarrillos ... **IDEALES**

En todos los casos debe indicarse el nombre del caballo y no del stud.

Acertando varios cupones un mismo concurrente se le deferirá solamente el premio mayor.

HIPODROMO ARGENTINO

Reunión del jueves 22 de junio de 1916

1.a carrera ....
2.a carrera ....
3.a carrera ....
4.a carrera ....
5.a carrera ....
6.a carrera ....
7.a carrera ....
8.a carrera ....
Nombre ....
Domicilio ....

OBRAS PUBLICAS

CONSTRUCCION DE UN PUENTE

Ha sido aprobado por el poder ejecutivo el proyecto y presupuesto de 6.569 pesos, preparado por la Comisión de Caminos por la construcción de un puente de 5 m. de luz sobre el arroyo Salado en el camino de acceso a la estación Renca del ferrocarril Pacífico, obra que llevará a cabo la mencionada repartición.

AMPLIACION DE PLAZO

Se prorroga hasta el 31 de Diciembro próximo, el plazo fijado por decreto de fecha 4 de Enero ppdo. para la terminación de las obras de ampliación del Puerto Militar, contratadas con la Empresa Dickerhoff y Widmann S. A. y F. H. Schmidt.

OBRAS SANITARIAS

Por decreto de la fecha se aprueba el proyecto de reparaciones y construcción de obras sanitarias en el actual edificio de la Prisión Nacional, así como el presupuesto de 13.900 pesos calculados para esos trabajos.

RECETAS DE COCINA

TRUCHAS PLAKI. (Plato oriental). — Truchas de ración, que se mezclan con trufas; luego se envuelve cada una en un pañito limpio y se cuecen con caldo siguiente:

Tres cucharadas de aceite, un trozo de manteca, ..., un litro de agua, 2 grandes cebollas cortadas en lamas finas, 2 o 3 tomates cortados también finamente, 3 rodajas de limón, una zanahoria cortada en rodajas finas, laurel, tomillo, hojas de perejil, sal, pimienta en grano y en polvo, canela en polvo y pimentón.

Una vez que las truchas estén cocidas, se dejan enfriar con la misma cocción.

Enseguida se clarifica un fumet de pescado, al cual se le adiciona parte de la cocción de las truchas, después se glasean o abrillantan las truchas, y el resto se hiela a fin de que estas puedan decorarse con esta gelatina.

Se sirven montadas sobre un zócalo hecho con arroz a la Indiana, y la guarnición que se usa para este plato es de tomates y trufas, por montoncitos, y limón rizado.

PATATAS A LA FLORENTINA. — Preparar una regular cantidad de patatas duquesa e igual cantidad de puré espeso de espinacas sazonadas con manteca, sal, pimienta blanca en polvo y nuez moscada, procurando no les quede nada de agua.

En una placa de pastelería, untada con manteca de vaca, se extiende primero una capa de puré de patatas, dándole el espesor de un centímetro y se coloca encima otra capa igual de puré de espinacas. La patata restante se coloca en una manga y se cubre con ella toda la espinaca. Se alisa bien con ayuda de la paleta, se pinta bien con huevo batido y queso rallado y con un cuchillo mojado en agua caliente se marcan unos cuadritos para luego poder acabar de cortarlos con facilidad. Estas patatas se meten en el horno fuerte, procurando tomen bonito color dorado. Se cortan a pedazos pequeños y cuadrados.

Al poder servir estas patatas recién hechas, resultan siempre exquisitas.

SOUFFLE A LA EMPORIUM. — Se cuece primero un bizcocho de Saboya, en molde redondo y alto. Luego que esté cocido y frío, se corta en rodajas de un centímetro de espesor; ya separadas unas de otras, se aromatizan rociándolas con marasquino.

Preparado por separado un soufflé de chocolate aromatizado de vainilla, se procede a montar el soufflé.

En una fuente de metal blanco un poco honda, se pone en el fondo un poco de soufflé de chocolate, estando esta fuente previamente untada de manteca; encima se coloca la primer rodaja de bizcocho, sobre ésta se coloca un poco de confitura de coco, tapar el coco con otra rodaja de bizcocho, y así sucesivamente, hasta que esté todo el bizcocho colocado y relleno de coco.

Cúbrase todo con abundante soufflé al chocolate o es el soufflé sencillo, adicionándole chocolate fundido, espolvoréese de azúcar glas y póngase en el horno hasta que aumente el doble de su volúmen y sírvase en el acto.

Servir salsa de chocolate aparte.

Familias = CARBON Y LEÑA DE TODAS CLASES
Quebracho colorado, clase más especia, hachado en pequeños trozos, para consumo en las cocinas económicas y calefacción.
Carbón de Piedra, para cocinas.
Coke de gas, para cocinas y calefacción.
Antracita, para "Salamandras"
PRECIOS: Carbón de piedra para cocina, $ m/n. 60.— los 1000 kilos; Leña Quebracho Colorado, hachada, $ 32.— Id id; Coke gas, $ 80.— Id id; Antracita, $ 105.— id id. Todo entregado y descargado en domicilio.
PESO EXACTO - ENTREGAS INMEDIATAS CON TODA PUNTUALIDAD
MUY IMPORTANTE.—A todas las familias que nos favorezcan con sus pedidos les seráentregado un bono por el valor del 5 o|o del importe de sus compras, que será canjeado por la misma clase de combustible a cualquiera de las instituciones de beneficencia de esta capital.
ADMINISTRACIÓN: PAVON 66 - 70, AVELLANEDA
ROMA & Cía
Teléfonos: U. Tel. 75, Bcas.; 95, Bcas.; 296, Bcas.; 319, Bcas.; 545, Mitre. Coop. 253, Avellaneda; 239, Bcas.
CASA FUNDADA EN 1880 — UNICOS CONCESIONARIOS DEL CARBON COKE DE LA Cía. PRIMITIVA DE GAS

DEPORTES

FOOTBALL

Asociación Argentina de Football

LOS PARTIDOS DE AYER

POSICION ACTUAL DE LOS EQUIPOS

Primera división — Campeonato

	J.	G.	P.	E.	P.
	J.	G.	P.	E.	P.
Racing	9	8	1	—	16
E. Porteño	9	6	1	2	14
Independiente	11	5	2	4	14
River Plate	10	4	1	5	13
Platense	7	5	1	1	11
Porteño	8	4	1	3	11
Gim. y Esgrima de La Plata	10	4	2	4	11
Columbian	9	3	2	4	10
San Isidro	10	3	3	4	10
Estudiantes	7	3	1	3	9
Gimnasia y Esgrima	8	3	2	3	9
E. de la Plata	10	3	4	3	9
S. L. de Almagro	10	3	4	2	9
Belgrano	9	3	4	2	8
Quilmes	9	2	4	3	7
Tigre	10	3	6	1	7
A. de Quilmes	9	—	3	6	6
Atlanta	10	2	6	2	6
Huracán	6	2	3	1	5
F. C. Oeste	9	2	6	1	5
Boca Juniors	8	1	5	2	4
Bánfield	10	—	6	4	4

PRIMERA DIVISION — CAMPEONATO

River Plate v. Columbian—

En la dársena Sud. field del primero y ante un público numerosísimo, se jugó este partido de primera división por el campeonato organizado por la Asociación Argentina de Football.

En la presente temporada, la chance irregular del Columbian no ha impedido que los aficionados consideraran su primer equipo como fuerte, aun sin admitir que pudiera equipararse al más poderoso de nuestros teams; pero esta discreción en sus anteriores partidos significaba para el match de ayer una interesante perspectiva de equilibrio con su rival River Plate, que fué considerado a principios de temporada como el primer "eleven", pero que los chances sucesivos le han restado prestigios, los suficientes como para equiparar su poder colectivo con el de Columbian.

Se medían, pues, ayer dos equipos de poder relativamente idéntico y fué por ello, respondiendo a estas causas, que el público justificara con su concurso una brega que se creyó interesante.

El partido fué movido y en esta única circunstancia radicó ese esperado interés, pues las jugadas fueron rápidas y los jugadores intervinieron continuamente en el juego. Pero faltó indiscutiblemente algo que traduce la verdadera competencia de un equipo en la división privilegiada, y fué ella la absoluta falta de cohesión y entendimiento de ambas líneas de forwards. No faltó el entusiasmo, hubo actividad; no faltaron interesantes jugadas, fruto exclusivo de cada jugador. Se ha acreditado conocimientos de juego; pero faltó la labor colectiva, armonizada por la confianza que deben tener los jugadores entre sí.

El partido de ayer no registra una sola jugada producida por la combinación de los forwards; y esta táctica que favoreció indiscutiblemente la labor de las defensas, fracasó todo esfuerzo y privó al match de su mejor espectáculo.

Los dos equipos se desempeñaron del mismo modo. River Plate aun localizando el juego en terreno de los halves contrarios no hizo peligrar la valla de éstos porque la defensa de Columbian estableció una proporción de eficacia superior a la del contrario.

El primer tiempo acusó a River Plate más persistencia en el ataque aunque sin conseguir dominar.

La primera mitad del segundo halftime fué favorable a Columbian. Isola alejó varios tiros, algunos difíciles, y la defensa local fué acertada en su labor.

La segunda mitad correspondió por el juego empleado a River Plate. Más insistentes los forwards locales y bien apoyados por la línea de halves, mantuvieron de continuo el ataque, actuando Rotondi con mucho acierto y corrección.

El scorre no acusó ventaja para ninguno de los dos equipos, finalizando de este modo.

River Plate	0
Columbian	0

Hay una circunstancia que pudo haber modificado la actitud de los dos cuadros y ello fué debido a un lamentable error del referee señor Hugo Gondra. Durante el primer tiempo, el jugador Dannaher consiguió acercarse solo hasta cuatro metros del circo de River Plate y cuando se disponía a hacer el tiro, de cuyo resultado se esperaba un goal inevitable, Chiappe consiguió derribarlo con una zancadilla visible, pero que el referee no estimó condenable.

Salvo esta incidencia, que tiene toda la gravedad que puede apreciarse, el señor Gondra actuó correctamente.

Los equipos estaban representados por los siguientes jugadores:

River Plate: C. Isola; A. A. Chiappe y P. Calneggia; A. Peruzzi, C. García y H. Simons; R. Fraga Patrao, A. Ameal, A. Dolhagaray, N. Rofrano y F. Taggino.

Columbian: A. Rotondo; A. Bruno y A. Lanatta; J. J. Pozo, S. Pardo y A. López; M. Ginebra, E. Sacchi, J. Gianetto, G. Dannaher y J. Gelmi.

Platense v. Estudiantes—

El escaso score que se regitrara en este partido efectuado ayer en la cancha del segundo de los clubs nombrados, no fué por cierto el fiel reflejo del desarrollo del mismo; el juego se mantuvo equilibrado desde su comienzo hasta la terminación y ambos rivales exteriorizaron iguales entusiasmos para la obtención del triunfo.

Tuvo momentos interesantes y las situaciones en que la intensidad de la acción culminó fueron abundantes. Concurrió a restar parte de los atractivos ofrecidos por este encuentro el juego brusco a que se recurrió en varias ocasiones y que una vez hubo de irse a las manos entre un jugador de Estudiantes y otro de Platense; no fué ajeno por cierto a tal anomalía el desempeño del referee que dirigió el encuentro.

A las 2.15 p. m. los equipos se presentaron en la siguiente forma:

Platense: A. Pérez; A. Ansaldo y E. Berti; D. Santángelo, J. Zacheo y A. Felisari; M. Balmaceda, M. Fraga, F. Sinigaglia, A. Pérez y L. Amores.

Estudiantes: M. Croce; A. Spinelli y O. Ivanisevich; M. Madero, J. M. de la Barrera, A. Pawlosky y A. Ochandio.

Sinigaglia fué el que puso en movimiento la pelota y en los primeros cinco minutos el juego se desarrolló en el centro del campo y después que hubo pasado este período no se hizo esperar el primer ataque a fondo del Estudiantes que fué necesaria la cooperación de Pérez a fin de detener un fuerte tiro de Susan.

Casi en el mismo instante la línea ligera del Platense por unos cuantos minutos se colocó en el ataque sin que por esto tuvieran resultado alguno; sin embargo, faltaban cinco minutos para que terminara el primer tiempo cuando se produjo el goal, merced a una excelente combinación entre Sinigaglia y Balmaceda, fué necesaria la intervención de Croce quién a pesar del esfuerzo que hiciera para evitarlo, no le fué posible.

En el segundo tiempo se inició con el mismo empuje aunque los ataques de Platense fueron más a fondo y por consiguiente más peligrosos. Fueron sin embargo cortados por la defensa de los locales que respondió ampliamente a la mayor energía que le reclamaron sus centrarios y así por ejemplo Spinelli no dejó nada que desear, pues tuvo momentos oportunos y que en uno de ellos, fué salvar una difícil situación que provocara Fraga frente a la valla y fué también oportuna la intervención de Croce para evitar la caída de su valla ante las arremetidas de Sinigaglia y Pérez.

A los 22 minutos Lahitte pudo escapar con la pelota que Ansalde detuvo, pero a costa de un corner, que fué tomado por Ochandio. Pawlosky que estaba bien colocado shoteó la pelota pegó en uno de los postes volviendo al field y Susan que la tomó, shoteó errando este tiro, cuando parecía inevitable el goal.

Momentos antes que finalizará el partido, el referee otorgó un freekick penal a favor de Platense—dentro del area de peligro por foul de Madero a Pérez,—fallo tan mal dado que provocó una protesta unánime en el inmenso público que se había congregado a presenciar las alternativas del juego, pero no tuvo consecuencia por cuanto éste fué rechazado por Ivanisevich.

Faltaban tres minutos cuando el juez anunció la terminación del match, registrándose el siguiente resultado:

Platense	1
Estudiantes	0

El juez V. Roselló estuvo muy poco acertado en sus fallos.

Tigre v. Argentinos de Quilmes.—

En el field de los primeros, en Tigre, se efectuó este encuentro, por el campeonato de primera división.

Tigre dominó a su rival en forma abrumadora y si el score a su favor no fué mayor, se debe únicamente a la falta de combinación de la línea de forwards local, que no articuló como en otras ocasiones.

Además, Argentino de Quilmes, se mostró tenaz en su defensa y su línea de hábiles, combinó bien, aunque a ratos.

A las 2.45, se alistaron los teams de la manera siguiente:

Tigre: E. Caizetta; E. Hammever y S. Dell' Armellina; A. Ferreyra, M. Lestrade y S. Kehoe: A. Heissinger, P. Boide, L. Provato, A. Martín y D. Bernasconi.

Argentino de Quilmes: A. Barcos; S. Fiorentino y J. Ortega; J. C. Pereyra y A. B. Palazzo; L. Chevalier, R. Pagano, D. Martínez, R. Leonardi, F. Cabano y F. de la Serna.

Tigre a poco de iniciado el match, comenzó a ejercer un singular predominio sobre el equipo visitante, ofensiva que Argentino de Quilmes logró neutralizar en parte, efectuando diversas arremetidas, aunque sin resultados.

A los 33 minutos, Heissinger dirige un puntapie penal, que Barcos detiene magistralmente.

En el segundo período, a los 29 minutos, Martín dirige un certero pase a Provato, y éste con un fuerte tiro bajo, vence a Barcos.

Finalizó más tarde el match, con el score siguiente:

Tigre	1
Argentino de Quilmes	0

Estudiantes de La Plata v. San Isidro.—

En La Plata, field del primero, se llevó a cabo este encuentro, por el campeonato de primera división.

El team local, dominó netamente a su rival, que se presentó debilitado por la ausencia de varios de sus titulares, reemplazados éstos por jugadores de divisiones inferiores. El juego quedó circunscripto en el transcurso de todo el encuentro, en la zona peligrosa de los visitantes y si el score no acusó mayor número de goals, fué debido a la buena actuación de la defensa de San Isidro.

Al llamamiento del referee, señor E. Lambrechts se alistaron los equipos, así constituídos:

Estudiantes de La Plata: O. Duarte Indart; A. Castro y L. Pastor; J. Aranguren, E. Ferreyra y R. Tolosa; A. Calandra, D. Lascano, J. J. Lamas, R. Letamendi y J. M. Capellini.

San Isidro: C. Wilson, E. Del Solar y A. Marini; G. Pérez, B. Janon y G. Badaracco; P. Serra, P. Recanatini, R. Janon, P. Casserley y A. Meira.

Vencedores los locales en el sorteo, inició el juego R. Janon. De inmediato Letamendi se abodera de la pelota y tras de esquivar a Del Solar, con un fortísimo tiro bajo, vence por primera vez a Wilson. No habían transcurrido aun, un minuto de comenzado el match.

Quince minutos después, Lascano aumenta el haber de su bando, marcando un goal al recibir un oportuno pase de Capellini.

Finalizó este primer período, sin sufrir el score otras variaciones.

En el segundo tiempo, a los quince minutos, Letamendi después de recibir un certero pase de Lascano, con un tiro esquinado, venció nuevamente a Wilson. Diez minutos después Serra, emprendió una veloz corrida por su wing, dirigiendo un centro, que Casserley recibe y marca el único tanto de San Isidro.

Terminó el match con el resultado siguiente:

Estudiantes de La Plata	3
San Isidro	1

Correcto el referee, señor Lambrechts.

Boca Juniors v. Atlanta—

En la Boca, calle Ministro Brin y Seguel, se realizó ayer este encuentro correspondiente al campeonato de primera división.

La posición que ambos cuadros ocupan en la tabla del campeonato y por otra parte las modificaciones introducidas en dichos cuadros, hizo que asistiera al match un crecido número de aficionados deseosos de presenciar el encuentro de referencia, puesto que su difícil situación hace posible el descenso ya sea de uno u otro cuadro. Y fué así como se realizó un bonito match en el que abundaron las jugadas sobresalientes, pues ambas defensas no omitieron esfuerzos por mantener invicta su valla, lo que consiguieron no obstante el empeño de ambas líneas de forwards que lucieron un bonito juego de combinaciones que sin embargo no aportó ventaja alguna, pues ambos rivales compartieron por igual los honores de la lucha empatando en 0 goal ya que ninguno de ellos logró abrir el score a su favor.

A las 3 p. m., bajo las órdenes del señor Gardi, se alistaron los cuadros así formados:

Boca Juniors: L. Solano; V. Cappalletti y H. Lameñas; C. Capellini, M. Pieralini y A. Elli; P. Calomino, E. Bertolini, E. Colla, L. Galeano y A. Garassino.

Atlanta: E. Bolinches; R. Valentini y M. Lossa; L. Bassi, F. Denecini y A. Fredes; C. Vota, P. Secondo, J. Gallardo, C. Cheves y P. Valenciani.

Los locales fueron los encargados de iniciar el juego y pronto los ágiles pasaron a maniobrar en campo contrario, pero sus esfuerzos se estrellaron siempre en la defensa atlatense que hasta la terminación del primer período logró mantener invicta su valla, no obstante el ligero dominio de los locales.

Reanudado el juego, en el segundo período careció de interés el encuentro, pues ambos equipos denotaron cansancio a pesar de lo cual Boca llegó a dominar por completo a su rival, pero sin conseguir ventaja alguna, y cuando el juez anunciaba la terminación del match, las posiciones eran estas:

Boca Juniors	0
Atlanta	0

Quilmes v. Independiente—

En Quilmes, ante escasa concurrencia, se llevó a cabo ayer este encuentro en el que no obstante la ligera superioridad del equipo visitante ninguno de los bandos en lucha logró abrir el score en todo el transcurso del match quedando por consiguiente el score en igualdad de posiciones.

A las 2.30 p. m. se alistaron los cuadros que formaron así:

Quilmes: C. Pearson; A. Cerutí y J. D. Brown; H. Reid, J. Pollini y E. Durante; A. Rúa, P. Raggi, N. Brisoti, J. Ibáñez y A. Nepoti.

Independiente: Migueus; Ferro y O. Sande; Cánepa, E. A. Sande y Venturcira; Garré, Zaieta, Pirolo, Arroyuelo y Galeano.

Correcto el juez Juan Curzach.

Iniciado el juego por los locales, las corridas se sucedieron por una y otra parte, pero la lucida actuación de las defensas hizo que el score no fuera abierto en este período de tiempo por lo que fué ordenado el descanso reglamentario.

En el segundo período, en el deseo de ganar ventajas, ambos cuadros se esforzaron tanto en el ataque como en la defensa, adquiriendo el match entonces una característica agradable, pues el juego se mantenía estacionado en el centro del field, sucédiéndose por ambas líneas de ágiles ataques bien llevados que fueron siempre malogrados por las respectivas defensas. Y cuando el juego se hallaba concentrado en el centro del field el juez anunció la finalización del match, las posiciones eran estas.

Quilmes	0
Independiente	0

Gimnasia y Esgrima v. San Lorenzo de Almagro—.

Ayer tuvo lugar el partido entre los clubs Gimnasia y Esgrima y San Lorenzo de Almagro en el field que el primero posee en Palermo.

A las 2.50 el juez Mario Cooke dió orden de comenzar el partido, presentándose los cuadros formados de la siguiente manera:

Gimnasia y Esgrima: J. Sagastume; A. Reparaz y A. Apraiz; J. Bertini, A. Moffino y J. Pedacci; C. Irao'a, M. Hiller, E. Morgan, C. Aguilar y A. Bordieu.

San Lorenzo: J. Coll; J. Campos y A. Coll; J. Ursi, F. Monti y F. Fernández; A. Etchegaray, F. Xarau, E. Moggio, C. Urio y L. Gianella.

El primero en atacar fué Hiller, el cual dió oportunidad a sus compañeros para situarse en el campo vecino, cuyos ocupantes reaccionando inmediatamente se trasladaron al otro campo obligando a Sagastume a intervenir, quien a pesar de actuar eficazmente no pudo evitar que la pelota fuera colocada en la red por un tiro de Urio, el cual fué anulado por el juez por encontrarse dicho jugador offside.

Terminó el primer tiempo sin que el score fuera abierto por ninguno de los dos bandos.

En el segundo tiempo el juego se desarrolló normalmente y a los 20 minutos de iniciado Hiller originó un entrevero de jugadores frente a la valla de San Lorenzo y en momentos en que el tanto parecía inevitable Coll rechazó un fuerte tiro de Hiller.

Terminó el partido sin vencedores ni vencidos y presenciado por un numeroso público que llenaba las tribunas actuando el juez Cooke con eficacia y corrección.

Estudiantil Porteño v. Belgrano—

Un partido bastante movido fué el jugado entre los dos clubs del epígrafe en el filed de San Lorenzo de Almagro.

A las 2.50 y al llamado del referee señor Guassone se alistaron los teams constituídos así:

Estudiantil Porteño: L. Carlés; J. Tentez y J. Garasa; E. Mattozzi, G. Romero y F. Dasurto; F. Pisa, C. Becco, C. Comprell, J. Rogers y A. Costa.

Belgrano: T. Reddell; J. G. Brown y A. Bard; J. Girado, J. Hughes y L. Hughes; J. Resano, J. Martín, C. Morgan, C. Palling y J. Pallmer.

Las primeras jugadas de ambos bandos demostraron un equilibrio de fuerzas casi perfecto.

El primer goal fué marcado por los componentes de Belgrano, que hicieron gala durante todo el match de un bonito juego abierto. Este tanto de Belgrano fué marcado por Martín a raíz de un pase de J. Hughes.

Un corner concedido por Jorge Brown dió ocasión a los estudiantiles para igualar posiciones. Escasos minutos después y a raíz de un pase hecho por Pisa a Becco, este con un fuerte tiro batió al arquero belgranense.

Con bonitas jugadas por una y otra parte prosiguió el juego hasta que a los 32 minutos Pallmer inició una corrida por el wing e hizo el centro tan ajustado que Carlés no pudo detener la pelota, qué se alojó en la red.

Con un empate terminó la primera parte del match.

Al iniciarse la segunda parte, y apenas habían transcurrido ocho minutos de juego Costa anotó el tercer goal para su bando.

Un foul hecho a Becco dió lugar a que Estudiantil Porteño se anotara su cuarto goal, a raíz del puntapie tomado por Mattozzi.

Pocos minutos después terminó el match con el siguiente resultado.

Estudiantil Porteño	4
Belgrano	2

El referée señor Guassone actuó con su acostumbrada corrección.

Bánfield v. Porteño—

Un numeroso público congregó ayer en la cancha de Bánfield, el match concertado entre el primer equipo del team local y el de Porteño.

Dada la actuación y situación actual de ambos, el triunfo de Porteño era de antemano descontado por muchos, pero Bánfield nos ha demostrado una vez más que posee un team más que discreto, como lo hemos afirmado en crónicas anteriores.

El resultado del encuentro vera de correr, sa para algunos, pero para nosotros es la fiel expresión del resultado de dos fuerzas equilibradas, juzgadas, eso sí, por el juego desplegado por cada bando, en el partido de ayer. Lo que les faltaba a los banfileños era entusiasmo, y ayer se encargó el público de trasmitírselo con sus continuas y merecidas ovaciones.

La actuación de Porteño es bien conocida para que la reproduzcamos aquí. Basta decir que ayer jugó uno de sus mejores partidos, si bien es cierto, que a no mediar la brillante actuación de su guardavalla, el resultado hubiera sido otro, como se verá.

Puesta en juego la pelota por el juez señor N. Oury a las 2.55 p. m., los locales llevan su primer ataque al arco defendido por Rithner, el que se ve obligado a conceder un córner. Burton toma la pelota y con un shot bien dirigido da motivo a que López la anide con un fuerte golpe de cabeza. Este éxito obtenido por los locales a los 3 minutos, les sirve de aliciente. Sus hombres se esfuerzan en la ofensiva y los visitantes a su vez, pasado el primer momento, se reaniman y un juego interesante se desarrolla por espacio de 20 minutos. A esta altura Polimeni, a raíz de un pase de Garat, dirige un tiro bajo que encuentra la red defendida por Petersen.

Producido el empate, el juego entra en todo su apogeo. Ello da margen a momentos de verdadera emoción, y el público entusiasmado aplaude por igual a ambos bandos.

Bánfield lleva la mejor parte y la defensa visitante se ve obligada, en lo que falta del primer halftime, a conceder otro corner, que, tomados, no dan resultado. A los pocos minutos de empezado el segundo tiempo, Burton se destaca, y después de esquivar varios hombres, dirige un fuerte tiro alto que pega en el centro del travesaño. Vuelta la pelota a la cancha, Rithner concede un corner, que tomado por Burton motiva uno nuevo, originando este último un interesante entrevero durante el cual Rithner tuvo oportunidad varias veces de poner de manifiesto su pericia y sangre fría, hasta que González Escurrá aleja el peligro con un fuerte shot.

A los 30 minutos un pase de Daneri a López da motivo para que Brown dirija un fuerte tiro bajo que Rithner ataja con una estirada y a costa de un corner, que tomado por Brown no da resultado.

Uno y otro bando se esfuerzan para conseguir el desempate, y en esta tarea los sorprende el final del tiempo.

De Porteño sobresalieron Rithner, J. Polimeni, Gonzalez Escurrá y Laguirre.

De Bánfield: Rhom, Rosetti, Burton, López, Roscoe y Daneri.

Los teams estaban formados:

Porteño: J. J. Rithner; González Escurra y Beltrame; A. Año, Rithner (P.) y Abadía; Galup, Lamas, Garat, Sorbiger, Laguirre y Polimeni.

Bánfield: Petersen; Rosetti y Rhom; Legarreta, Nay, Zeino y Frumento; López, Brown, Dani, Burton y Roscoe.

El juez N. Oury, correcto.

RACING v. HURACAN

Respondiendo al gran interés que este match había despertado, numerosa concurrencia se trasladó ayer a Avellaneda, no siendo ella defraudada en sus esperanzas de un match lleno de alternativas e incidencias de juego.

Este partido ofreció una especial característica de equilibrio en el cómputo general de las jugadas. Los momentos peligrosos fueron comunes para las dos vallas, y si el score no acusa un empate, se debe únicamente a la precipitación de los forwards.

A las 2.50 p. m. dió comienzo el partido bajo las órdenes del referee señor Barbera y con los siguientes equipos:

Racing: S. Ardumi; G. Frio y A. Reyes; J. Viazzi, F. Olazar y N. Vivaldi; Z. Canavery, A. Ohaco, A. Marcovecchio, J. Hospital y J. N. Perinelli.

Huracán: F. Pazos; J. Iutarte y D. Spallazzi; N. Carabelli, M. Bassadone y P. Martínez; E. Acevedo, J. Laguna, D. Abatangelo, M. Salvaderri y L. Caldera.

Después de los primeros minutos, Racing consiguió atacar por espacio de breve tiempo, en el cual se acreditó el único tanto en la forma siguiente:

Canavery finalizó un esfuerzo individual con un violento y bien dirigido tiro, que Pazos detuvo en forma correctísima, arremetiendo el resto del quinteto y provocando un entrevero obteniendo Ohaco la pelota y tirando con fuerza al arco. Pazos detuvo nuevamente el tiro desde el suelo, ya lesionado por la arremetida de los forwards locales, permaneciendo inactivo, circunstancia que aprovechó nuevamente Ohaco para marcar de un segundo tiro el goal del triunfo.

A continuación la valla de Arduini se vió en peligro, pero la certadísima actuación de este jugador, evitó el triunfo de los visitantes.

Durante el segundo tiempo, los avances fueron simultáneos por ambas líneas de forwards, notándose jugadas peligrosas en los dos bandos. Un penal concedido a favor de Huracán, fué shoteado por Laguna pero la poca violencia del tiro favoreció la acción de Arduini, que alejó la pelota a costa de un corner.

Cuando el referee anunció la terminación del match, el score era el siguiente:

Racing	1
Huracan	0

El referee señor Barbera, equivocado en algunos fallos.

COPA DE HONOR

F. C. Oeste v. Gimnasia y Esgrima de La Plata—

Ante una numerosa concurrencia tuvo lugar ayer en la cancha del Caballito el partido entre el Club F. C. Oeste y Gimnasia y Esgrima de La Plata por la Copa de Honor.

El equipo del Club F. C. Oeste ha demostrado en estos últimos partidos un progreso que se acentúa y por el cual ha conseguido triunfos de reconocido valor como el obtenido ayer frente a Gimnasia y Esgrima de La Plata.

Durante el segundo tiempo el cuadro platense demostró una leve supremacía sobre el contrario, si bien éste en el primer tiempo tuvo esa supremacía de su parte que se acentuó durante el tiempo suplementario y que le acreditó el triunfo.

Bajo la dirección del juez señor Rolon el juego se inició a la 1.45 p. m. siendo los delanteros del equipo local los primeros en tomar la ofensiva obteniendo un corner a los 1. minutos, el que fué tomado por Pini y impulsado por Caprile con mala dirección.

En uno de los avances de los forwards platenses, Alvarez acometió en mala forma a Pini por lo cual el señor Rolon lo obligó a abandonar el field quedando reducido el equipo visitante a 10 hombres.

Se cumplió el tiempo reglamentario sin ventaja para ninguno de los dos bandos.

En el segundo tiempo el cuadro platense atacó con buenos bríos la valla contraria, notándose un fuerte tiro de Naón y un esfuerzo de Arrua, el cual impulsó la pelota con mala dirección cuando parecía que el tanto era inevitable. Angeletti, un minuto antes del tiempo reglamentario, dirigió un fuerte tiro a la valla contraria pegando en uno de los postes.

Como terminara el partido y el score no fuera abierto por ninguno de los dos equipos, el juez Rolon hizo que se continuara la lucha en un tiempo suplementario de 20 minutos.

A los 15 minutos de este tiempo, Sayanes, por un pase de Fernandez, dirigió un tiro alto señalando el primer tanto para F. C. Oeste. Mas tarde Di Lorenzo recibió la pelota y Varela quiso malograr la tentativa abandonando Fernández el arco en igual sentido sin conseguir su intento y Pini casi colocado dirigió un violento tiro marcando así el segundo y último tanto para su bando.

Los equipos estaban formados de la siguiente manera:

Gimnasia y Esgrima de La Plata: E. Fernández; Bernasconi y Varela; Naón, Felice y Negri; Alvarez, Bottaro, [illegible], Garibaldi y Arrua.

F. C. Oeste: Garbagnatti; [illegible] y A. Pini; Aquila, Caprile y Di Lorenzo; Barbera, Pini, Sayanes, Angeletti y F. Fernández.

Actuó satisfactoriamente el juez A. Rolon.

FEDERACION COMERCIAL DE FOOTBALL

El sábado último se reunió el consejo directivo de esta Institución resolviendo los siguientes asuntos:

Se ha fijado el día 25 del actual para que se dispute el match semifinal por la Copa Estímulo, que ha correspondido por sorteo jugar a los clubs Sanday y Sanshenes. El match se verificará en La Paternal [illegible] media [illegible] (Dr. Dreyfus).

Se dispuso [illegible] los equipos inscriptos en las dos secciones [illegible] [illegible] cuyo premio consistirá [illegible] Copa Competencia 2a División. Las inscripciones para esta copa cerrarán el [illegible] actual.

La Federación Atlética [illegible] Empleados Nacionales y la Liga Bancaria de Football han manifestado su conformidad con las bases presentadas por la Federación Comercial para la discusión de la Copa Interligas. Se espera la aceptación de la Liga Ferrobancaria y de la Federación Universitaria para iniciar los trabajos preliminares.

La tercera división iniciará sus partidos el domingo 18 del corriente de acuerdo con el fixture confeccionado y que se dará a conocer en su oportunidad.

Ha sido aceptado el retiro del team del club [illegible] Río de la Plata en la segunda división, por razones de orden interno del mismo.

LIGA ROSARINA

(De nuestro corresponsal)

ROSARIO, junio 12. — Jugaronse ayer tarde varios encuentros por el campeonato de primera división, resultando vencedores en los respectivos encuentros: Newell's Old Boys, Tiro Federal, Belgrano y Central Córdoba.

Tiro Federal v. Gimnasia y Esgrima. — En el field de éste se realizó este match venciendo, después de un partido equilibrado, Tiro Federal, por 2 goals contra uno marcados los del team vencedor Sarasivar y Sánchez y el de los vencidos Decaref.

Newell's Old Boys v. Nacional — Venció el primero, que jugó en su propio field, por tres goals contra cero, señalados por M. González, Monferrat y Barfoot. El partido fué interesante, desarrollándose un juego equilibrado, observándose jugadas lucidas, siendo presenciado por regular concurrencia.

Belgrano v. Provincial. — Vencieron los locales; es decir, Belgrano, por dos goals contra cero, dominando este netamente a su rival. El match fué monótono por esta causa, defraudando las esperanzas del público que asistió al partido, creyendo presenciar un encuentro movido.

Los tantos fueron anotados [illegible] Beartell, a consecuencia de dos puntapiés penales que éste dirigió con acierto.

Central Córdoba v. Rosario Atlético. — Por el elevado score de 10 goals contra 1 venció el Central Córdoba. El match se efectuó en el field de los vencidos.

MONTEVIDEO

(De nuestro corresponsal)

MONTEVIDEO, junio 12. — Por el campeonato de la Asociación Uruguaya de Football se jugaron ayer en ésta cuatro partidos de primera división. Universal venció a Central por dos goals contra uno.

Nacional se impuso a Dublin por el mismo score.

Wanderers batió a River Plate por el mínimo score de 1 a 0.

Reformers fué derrotado por Defensor por un goal solamente.

Deportes varios

TIRO

TIRO FEDERAL ARGENTINO

Tuvo lugar ayer en el stand que posee en Palermo el Tiro Federal Argentino, el séptimo concurso de la temporada, atrayendo un número de jóvenes enrolados, estudiantes y reservistas, los que con sus concursos desinteresados hacen de este, no solo un polígono, sino un verdadero cuartel, donde se educan millares de brazos ciudadanos, dando con esto el más alto y significativo ejemplo, y solo anima a ellos este deporte para ver grandes e integras todas aquellas bellas aspiraciones de nuestros patricios antepasados.

A continuación publicamos el resultado de las diferentes categorías.

En la categoría A.—Todos han luchado con entusiasmo y bizarría, destacándose entre ellos el joven E. Jourdán tirador muy conocido en este deporte como hábil y certero en sus ejercicios correspondiéndole el primer premio consistente en medalla de plata de primera cla

BANDERAS
ADORNOS
Para Fiestas y Casamientos
Suc. Vda. de Longobardi - BOLIVAR 280

122 puntos. El segundo puesto correspindó al señor F. Lizarán, tirador con muy poca actuación en esta categoría, adjudicándose medalla de plata de segunda con 121 puntos, demostrando aprivechar muy bien sus pocas presentaciones, reuniendo excelenetes cualidades en estos ejercicios y por último correspondió el tercer puesto al señor J. Bianchi con 118 puntos, medalla de plata de tercera.

Categoría B.—Primero, Pedro Cazzaniga, con 111 puntos, medalla de plata de primera; segundo Ricardo R. Banchs, 109, medalla de plata de segunda; tercero, Alfredo Borei, 103, medalla de plat ade tercera; cuarto A. B. Arnold, 102, medalla de plata de cuarta; quinto D. B. Lattuade, 94, medalla de plata de quinta; sexto P. Espósito, 89, apoyado, medalla de cobre de primera; séptimo, T. S. Martí, 89, medalla de cobre de segunda.

Categoría C.—Primero, Federico Ezcurra, con 90 puntos, medalla de plata de cuarta; segundo, Pedro Ezcurra, 90, medalla de plata de quinta; tercero, Oscar S. Dufour, 89, apoyado, medalla de cobre de segunda; cuarto, A. Jordán, 89, medalla de cobre de tercera; quinto, R. Maldonado, 86, apoyado, medalla de plata de cuarta; sexto, E. F. Boiso, 86, medalla de cobre de quinta.

Categoría D.— Primero, E. F. Giudici, con 57 puntos, medalla de plata de quinta; segundo, R. Riguera, 50, medalla de cobre de tercera; tercero, E. Sanguinetti, 49, medalla de cobre de cuarta; cuarto, F. H. Digiordi, 45, medalla de cobre de quinta.

Categoría Estímulo—Primero, Luis J. Noli, con 10 puntos, 50 pesos; segundo, Carlos Arata, 108, apoyado, 20 pesos; tercero, José Gaiazzi, 108, 12 pesos; cuarto E. F. Giudici, 10 pesos; quinto, V. Casarino, 108, 8 pesos.

Los premios de esta categoría son donados por los señores Piccardo y Cía.

Revolver. Categoría Libre.—Primero, A. A. Storni, con 135 puntos, medalla de plata de primera; segundo, P. Duvoy, 128, medalla de plata de segunda.

Categoría Campeones—Primero, Pedro Aguerre, con 146 puntos; segundo, Silveyro J. Prota, 143.

Categoría A.—Primero, Pedro Aguerre, con 156 puntos, medalla de plata de primera; segundo, S. J. Prota, 153, medalla de plata de segunda; tercero, C. de Deminicis, 152, medalla de plata de tercera.

Categoría B.—Primero, T. Ghiringhelli, con 159 puntos, medalla d plata de primera, segundo, A. A. Storni, 147, medalla de plata de segunda.

Categoría C.—Primero, Juan Servente, con 103 puntos, medalla de plata de tercera; segundo, P. Duvoy, 99, medalla de plata de cuarta; tercero, M. Martínez Villar, 80, medalla de plata de quinta.

Moscas. Mayoría. Revólver, H. Valzorio; fusil, a 250 metros, José Noserino; a 300 metros, E. L. Jourdán; a 354 metros, P. Cazzaniga.

Sección tiro de escopeta.—Primera polla, ganada por el doctor A. Bertelli; segunda polla, por el mismo tirador; polla de ensayo, primero J. Dighero; segundo, E. Barés; tercero, doctor A. Berteli.

Premio Tiro Federal.—Primero A. Olivari reloj de plata Zerma; segundo, E. Barés, alfiler de oro; tercero, M. Pisano, medalla de plata.

TIRO A LA PALOMA

CLUB INTERNACIONAL DE CAZADORES

Para disputar el "Premio Campeón" del cual era detentor el señor Sebastián R. Ocampo, se efectuó ayer en el local del Club Internacional de Cazadores el anunciado concurso de tiro a la paloma.

Este premio, que fué presenciado por gran número de asociados, lo ganó el Sr. Enrique Tolomei, el cual fué muy felicitado.

Por la tarde se disputó el premio "Ball-Trap", resultando ganador el señor M. Pirovano; segundo, A. Bonomi y tercero J. Belloto.

Las "pollas" del día fueron ganadas por los siguientes señores: Primera "polla", S. R. Ocampo; la segunda, entre los señores D. Ruiz y S. R. Ocampo; la tercer dividida entre los señores E. Tolomei y S. R. Ocampo, y la cuarta entre los señores F. Bianchi y J. Belloto.

EQUITACION

CLUB HIPICO ARGENTINO

La serie de cacerías al zorro que patrocinadas por el Club Hípico Argentino se desarrollarán este invierno se inauguraron ayer.

A las 10 a. m. un grupo de amazonas y caballeros, entre los que se encontraban varios oficiales del ejército, montaron a caballo y se dirigieron al bosque de Palermo, terreno apropiado para ensayar los diversos ejercicios de equitación: pequeños obstáculos, troncos de árboles, pendientes, etc., demostrando los jinetes suma habilidad y pericia en dichas maniobras, regresando a paso de trote a la escuela donde a la llegada se sirvió un lunch.

Luego el profesor de dicha escuela realizó trabajos de alta equitación. Dichas cacerías se repetirán el domingo próximo.

En la de ayer participaron los siguientes aficionados:

Señoras y señoritas Mercedes A. Fontana, Raquel Lima de Filgueras, María E. de Galán, Angélica F. de Parodi, María Eugenia Rodríguez, Angélica y Laura Sartori Arias, Matilde y Rosa Elvira Spika, Justa Sáenz, Susana M. de Sastre Basualdo y Sara Beatriz Villa.

Señores: R. P. Frangenheim, Octavio Auguit, E. Sastre Basualdo, Adolfo Ochoa, mayores Román S. Galán y Rufino Marcos A., capitanes Arturo Righetti, Martín Gras, Horacio Maldonado, Miguel Duval, Pedro P. Ramírez, Arturo Rawson y Juan A. Soldini, tenientes Héctor Pelesson Antonio Fernández Lima, Eriberto A. Sagarra, José P. Magalhaes, Benjamín Menéndez, Fernando A. Lezica, Pedro Greni, Pedro Abadid Acuña, Víctor Martínez y Juan Arribau.

El próximo domingo se repetirá la serie de cacerías, partiendo los concurrentes, del local del Club Hípico Argentino, Beruti 4566.

CICLISMO

CLUB CICLISTA ARGENTINO

La carrera denominada "Campeón Social de Velocidad, organizada por la comisión directiva del Club Ciclista Argentino, será disputada el 18 del corriente en el camino asfaltado que une los pueblos de Florida y San Martín, corriéndose por series eliminatorias, según la cantidad de corredores inscriptos.

El día 14, a las 9 a. m., se clausurarán las inscripciones, que se recibirán hasta la fecha en el local Humberto I 655.

CLUB CICLISTAS UNIDOS

El próximo domingo 18, sobre el camino asfaltado de Florida a San Martín, y en la distancia de 1.000 metros, realizará este club su Campeonato Social de Velocidad correspondiente al presente año.

Las inscripciones se recibirán en la secretaría social, Corrientes 965, hasta el miércoles 14, a las 9 p. m.

MOTOCICLISMO

MOTO CLUB ARGENTINO

Tuvo lugar ayer la anunciada excursión social de esa Institución a la ciudad de La Plata, habiéndose cubierto una distancia de 120 kilómetros y participando de ella numerosos asociados, los que concurrieron en motocicletas, automóviles y sidecars, reuniéndose en un conjunto numeroso.

Actuaron de capitanes de rtua D. Eugenio Chapance y D. Arnoldo Bernasconi y participaron los siguientes señores: en sidecars, Antonio Blanco, Alberto Lodieu, Eduardo Heláin, Luis Dartiguelongue, Ernesto M. Belcaguy, Daniel Deletang, Antonio J. Farina, Julio R. Darbetti, Arnoldo Bernasconi, César Parodi, Pablo Fígoli, Ernesto Nanni, Miguel Frontera, José Ferracani, Enrique Detrois Augusto Bernasconi y Atilio Ocarpellini; en motocicletas, Eugenio Chavance, Félix Marie, Alejandro Sartori, Cándido Bugallo, Fermín A. Blanco, Ernesto Prougenes, Guido Taddia, José Dante, Francisco Mossolani y Guillermo Alvarez, y en automóviles, Luis Cavari, Andrés Chiozzo, Agustín Coppola, Caputti Francisco, José M. Ferrero, Aldo Secchiarelli, Antonio C. Paniza, Juan F. Riganti Juan Antonioli, León Genonceaux y Antonio Burogino.

La clasificación obtenida por los participantes del premio de mototurismo de 1916 será dada a conocer después de haber sido aprobada por la comisión directiva.

CLUB MOTOCICLISTA NACIONAL

La comisión directiva de esta institución ha dado a conocer las disposiciones reglamentarias que regirán para el campeonato internacional del kilómetro a realizarse el 16 del mes próximo y que publicaremos en nuestra próxima edición.

—Serán invitadas para enviar representantes a este cuarto campeonato sudámericano del kilómetro todas las instituciones motociclísticas de Sud América, a saber:

Río Moto Club (Brasil), Moto Club de Chile y Valparaíso Moto Club Chile), Moto Club Uruguayo (Uruguay), Asociación Deportiva Audaz y Veloz Club Bell Ville (Córdoba), Moto Club Paraná y Club Ciclista Belgrano (Entre Ríos), Moto Club Rosario (Santa Fe), Moto Club La Plata y Moto Club Nicoleña (Buenos Aires) y Moto Club Argentino y Moto Sport Club (capital); entendiéndose que el Club Motociclista Nacional aceptará además las anotaciones de los corredores de Mercedes y Tucumán, como delegados de los motociclistas de esas ciudades.

PEDESTRISMO

A bordo del vapor "Ciudad de Buenos Aires", habiendo transbordado en Montevideo, llegó ayer el señor José Entrecaña, que salió con la expedición a pie alrededor del mundo, que organizó esta sociedad sportiva (ex pedestre J. Newbery), saliendo el día 23 de febrero de 1915 de esta capital (Plaza Congreso) y habiendo regresado por razones de salud siendo su última escala la ciudad de Oruro (Bolivia).

Ha sido esperado en la dársena Sud por una comisión compuesta especialmente para dicho acto y varios representantes de entidades sportivas.

El trayecto que ha recorrido, de conformidad con el libro de controlación, es el siguiente:

Partida de Buenos Aires por la línea del ferrocarril Pacífico hasta Mendoza, siguiendo por la línea del ferrocarril Transandino hasta Los Andes, recorriendo después las ciudades de Santiago de Chile, Valparaíso, Quillota, Calera, Combarbalá, Yllapel, Oballe, Coquimbo, La Serena, Copiapó, Antofagasta, Iquique, Arica y Tacna, continuando después hacia la capital de Bolivia (La Paz) y Oruro.

HURLING

FEDERACION ARGENTINA DE HURLING

En la cancha que en las calles Bella Vista y Neuquén tiene el Almirante Brown Hurling Club se jugó ayer un partido oficial por la Federación Argentina de Hurling entre dicho club y el Capilla Hurling Club.

El partido, que fué presenciado por numeroso público, se desarrolló sin incidencias, actuando de juez el señor Alfonso Dillón y terminando con el triunfo del equipo local por 21 puntos contra 4.

Ferrocarriles del Estado

RED DE TROCHA ANGOSTA

Servicio de pasajeros, encomiendas y cargas combinado con los ferrocarriles Central Córdoba y Central Argentino para las Sierras de Córdoba, provincias de Santa Fe, Córdoba, San Juan, La Rioja, Catamarca, Santiago del Estero, Tucumán, Salta, Jujuy y La Quiaca (frontera boliviana).

Servicio internacional con Bolivia vía La Quiaca.

La estación Embarcación del Central Norte (sobre el río Bermejo) terminal de la línea Oriente a Bolivia es la más a propósito de la Sierra (Bolivia).

Véase los horarios de trenes en las estaciones; por más datos a los jefes de estación, al gerente en Cruz del Eje para el Argentino del Norte, al gerente en Tucumán para el Central Norte o a la administración general (oficina de informes). Perú 672, Buenos Aires.

LUIS RAPELLI,
Administrador general

CENTROS RECREATIVOS

El despertar de tea. — La comisión directiva de este centro recreativo ha resuelto en su última reunión, preparar un gran concierto y baile familiar para el 24 del corriente. La fiesta se efectuará en los salones del Centro de Almaceneros, calle Sáenz Peña 242.

El interesante programa confeccionado por la comisión de fiestas será publicado en su oportunidad.

Asociación Artística Argentina. — Con gran éxito se prosiguen los preparativos para la fiesta que realizará el 18 del corriente en honor del aficionado don Florencio Rosales. Tomarán parte en el festival los conocidos aficionados Emilia Saleni y Eduardo Gallo; el cuadro social del centro recreativo "La Bohème", prestará su desinteresado concurso.

Esta gran velada tendrá lugar en los lujosos salones de la sociedad "Colonia Italiana", calle Paraná 555. Serán puestas en escena las obras 'Justicia Criolla", "Agencia Matrimonial", 'Zio Gennaro" y "Final de un duelo".

A juzgar por los interesantes números del programa y las numerosas familias que han prometido asistir, la fiesta será un gran éxito.

Los Diez y Diez de Villa Devoto. — Con objeto de conmemorar el 9 de Julio, ha resuelto la comisión directiva de este centro recreativo organizar un gran baile familiar que se realizará el 1.o de julio próximo en el amplio salón Operai Italiani de Villa Devoto, calle Chivilcoy y Vallejos.

Club Darragueira. — La comisión directiva de este club social ha resuelto convocar a sus asociados a una asamblea general con el fin de resolver varios asuntos de gran importancia para el club; entre ellos la marcha de la tesorería.

Los Inmortales. — Los componentes del club social "Los Inmortales" activan con el mayor entusiasmo los trabajos en pro del baile diurno que en honor de su junta directiva realizará el domingo 18 del corriente, a las 3 y 30 de la tarde, en los suntuosos salones de la Unione e Benevolenza, Cangallo 1362.

La orquesta compuesta de ocho profesores, bajo la dirección del maestro Landoni, ha confeccionado con tal motivo un interesante y moderno programa de danza.

Diversas informaciones

Defensores de Galicia. — Circulan ya las invitaciones para el baile diurno que dedicará a las familias de sus asociados en el local del Orfeón Español, calle Piedras 534.

Admiradores de Guillermo Bataglia. — En oportunidad daremos a conocer a nuestros lectores el programa preparado por la comisión de fiestas de este centro recreativo para el festival que realizará el 17 del corriente en los salones de la Colonia Italiana, calle Paraná 555.

Los Inmortales. — En los salones de la sociedad Unione e Benevolenza, calle Cangallo 1362, realizará el domingo 18 del corriente un gran baile diurno. La fiesta será amenizada por una selecta orquesta. Las Stas. invitadas serán obsequiadas por la comisión directiva.

La Vanguardia. — En conmemoración del centenario de la jura de la independencia argentina, se realizará una velada y baile el 1.o de julio en el local de la Mariano Moreno, Santiago del Estero 1243.

El diputado nacional Augusto Bunge dará una conferencia sobre el tema "La jura de la independencia argentina y el partido socialista".

Se representarán a continuación las comedias "El triunfo de los otros" y "Doctor Franz (cirujano)".

ESPECTACULOS

TEATROS

COLON. — Mañana: Rigoletto.
ODEON. — La familia Bell — El espejo roto.
COLISEO. — Il conte di Lussemburgo.
COMEDIA. — El nido el principal — (Estreno La estrella del Olympia — La bendición de Dios.
APOLO. — Cosas de América
AVENIDA. — Los cadetes de la reina — El amor de los amores — La gatita blanca.
VICTORIA. — El guitarrico — (Estreno) Friné.
SAN MARTIN. — Los apuros de Lisetta — Una nueva fiesta en Tokio — Gran teatro de variedades. — La gran vía.
BUENOS AIRES. — Las estaciones — La provincianita.
ARGENTINO. — El perfume del sobretodo — Maridos caseros.
NACIONAL. — Niñera joven se precisa — Buenos Aires (q. e. p. d.) — Gorrión y Palito — Película criolla.
NUEVO. — Descanso.
MAYO. — La España torera — Las romanas caprichosas — Las bribonas.
MARCONI. — Due celebri imbroglioni — Napoli di notte e giorno.
MODERNO. — Los pantalones — El ratoncito Pérez — El sueño dorado.
BATTAGLIA. — Los dos sabios.
OLIMPO. — Retorno al hogar.
VARIEDADES. — Mañana: Manantial que no se agota.

VARIEDADES Y CIRCOS

CASINO. — Compañía de variedades y atracciones. Hoy: La Sataneia, Augusto et Lepart, Les Ricardos, Rialdes, Miss Olive Tempest, Motor Madness, Trío Jeirval, Sand Lerin, Joe Briff and Co., Esperanza Diez de Volgre y toda la compañía.
ROYAL THEATRE. — La hora del vicio — Ali-Benjuí — Las mujeres de Babilonia.
PABELLON DE NOVEDADES. — Alem.
CIRCO ANSELMI. — El sábado 17, debuto.
PARQUE JAPONES. — (Callao y Paseo de Julio) — Temporada de invierno. — Atracciones sensacionales. Sábados y domingos funciones.
SKATING RINK L'AIGLON. — (Florida 146). — Patinaje sobre ruedas — Tres secciones diarias, mañana tarde y noche.
EXCURSIONES. — Viajes de recreo a las islas del Delta, con el vapor Rivadavia, exclusivamente para excursionistas.
SKATING RINK LAS ROSAS. — (Avenida Alvear y Bustamante). — Patinaje sobre ruedas. Tres secciones diarias: Mañana, tarde y noche.
PALAIS DE GLACE. — Patinaje sobre hielo. — Paseo de la Recoleta — Todos los días: mañana, tarde y noche.

CINEMATOGRAFOS

PALACE THEATRE. — (Corrientes 757). — Función a beneficio de la Cruz Roja Belga.
SELECT. — (Suipacha 482). — Hoy función tarde y noche: Un escándalo célebre, (Fox Film).
SPLENDID THEATRE — (Santa Fe 1848). — Sueño de un día — Carlitos en su nuevo oficio.
EMPIRE PALACE. — (Corrientes y Maipú). — La X negra — Expiación — Un círculo de errores — Actualidades europeas.
CINE OPERA. — (Corrientes 848). — Variado programa.
LAVALLE. — (Lavalle 921). — Hoy función tarde y noche: Variado programa.
ELECTRIC PALACE. — (Lavalle 836). — El anillo fatal.
PETIT PALACE. — (Libertad 976). — Hoy: Festival a beneficio de las Hijas de María del colegio de Santa Rosa.
SMART PALACE. — (Corrientes 1279-1285). — El secreto de una madre — El rico perezoso — Actualidades de la guerra.
IMPERIAL. — (Cangallo y Esmeralda). — Hoy: Martirio — La mano de Fátima y Carlitos.
ESMERALDA. — (Esmeralda 443). — Función todos los días. — Manolita Hesperia y Ximénez, Corona, Diña Marini, Negri Appiani.
MAJESTIC THEATRE. — (Lavalle 850). — Variado programa con estrenos.
TEATRO CINE BOLIVAR. — (Bolívar 1032) — Carlitos Chaplin Champione — La mano tenebrosa — Max Linder Violento.
CRYSTAL PALACE. — (Corrientes 1550). — Nueva York — Pepe se muda de casa.
MIGNON PALACE. — (Juramento 2433). — Espectro de media noche — Jeffs el banquero.
THE AMERICAN PALACE. — (Córdoba y Callao) Variado programa.
BIJOU SALON. — (Pueyrredón 585). — Hoy: Pero mi amor no muere — Novela de una muchacha pobre.
GENERAL BELGRANO. — (Cabildo 2165). — Variado programa.
DON JUAN DE GARAY. — (Garay 2407). — Variado programa.
DE LAS FAMILIAS. — (Cabildo y F. Lacroze). — Odette.
ESLAVA. — (Suipacha 646). — Hoy función tarde y noche: La cantante del regimiento.
GRAN CINE RADIUM (N.o 6). — (Rivadavia 2970. — Variado programa con estrenos.
MUNDIAL PALACE. — (Belgrano 1260). — Variado programa con estrenos.
GRAN SALON ALMAGRO. — (Rivadavia 5885) — Variado programa.
VELEZ SARSFIELD. — (Rivadavia 5842). — Variado programa con estrenos.
CINE NUEVO. — (Cangallo y C. Pellegrini) — Variado programa con estrenos.
SELECT BERNARDO DE IRIGOYEN. — (B. de Irigoyen 1400) — Variado programa con estrenos.
TEATRO CINE PARIS. — Hoy: Variado programa con estrenos.
ETOILE PALACE. — (Corrientes 2730). — Hoy Variado programa con estrenos.
BIOGRAFO CENTRO SUD. — (Belgrano 1324). — Tarde y noche: Variado programa.

Automóviles y carruajes para paseo
SERVICIOS FUNEBRES
IRIBARNE & Cía.
Casa central: TACUARI 344
TELEFONOS: U. Telef. 446 y 1819. Libertad—Coop. 652, Central
NO CONFUNDIR

AVISOS FUNEBRES

ENTIERROS

† JUANA ZAMUDIO DE ZAMUDIO. — (q. e. p. d.) — Falleció el 11 de junio de 1916, confortada con los auxilios de la santa religión y la bendición papal. — Sus hijos Dolores Z. de Tallaferro, Tadeo, Juana, Antonio y Eusebia Zamudio, sus hijos políticos Adrián Tallaferro, Clotilde Chiesanova y Victoria Vilela, nietos, bisnietos, sobrinos y demás deudos, invitan a sus relaciones a acompañar los restos de la extinta al cementerio del Norte, mañana martes 13, a la hora que se indicará. Se ruega no enviar coronas. El duelo se despedirá por tarjeta. Casa mortuoria, Venezuela 2061. Nota: Carruajes en la casa Iribarne y Cía.

MISAS Y FUNERALES

† TENIENTE CORONEL GREGORIO RATTO. — (q. e. p. d.) — Falleció el 13 de junio de 1914. — Su esposa, hija y demás deudos invitan a sus relaciones a las misas que se celebrarán en la capilla del Carmen, mañana martes 13 a las 10.30, Rodríguez Peña y Paraguay.

† MARGARITA B. DE KLAPPENBACH. — (q. e. p. d.) — Falleció el 29 de mayo de 1916, confortada con los auxilios de la santa religión y la bendición papal. — Sus hijos Julia, Santiago, Luis, Enrique, Fernando, Alicia y Clara, sus hijas políticas María O'Gorman, Sara Martín, Eloísa, Piñeiro Sorondo y Delfina Caprile, sus nietos, hermanas políticas Josefina K. de Scharff y Sofía L. de Klappenbach, primos, sobrinos y demás deudos invitan a sus relaciones a las misas que por su eterno descanso se dirán en la iglesia del Salvador, el miércoles 14 de junio de 6 a 10 a. m. La familia asistirá a la última misa.

AVISOS VARIOS

TALLER DE PINTURAS
DE JUAN J. GUERRA
PRESUPUESTOS GRATIS
CIUDAD O CAMPAÑA
SAN SALVADOR 3869

BANCOS

BANCO COMERCIAL ITALIANO. — FUNDADO EN el año 1896. — Bartolomé Mitre 460 al 468.

Sucursales: San Juan 1861, Rivadavia 2541, Corrientes 3002 y Bernardo de Irigoyen 1389-93.

Capital autorizado	$	10.000.000
Capital subscripto	"	5.000.000
Capital realizado	"	5.000.000
Reservas	"	800.000

Abre cuentas corrientes, depósitos a plazo fijo y Caja de Ahorros, descuentos, cobranzas, compra y venta de títulos, se dan cartas de crédito, giros telegráficos y a la vista y a plazo sobre cualquier punto de Europa.

Administra propiedades haciendo adelantos sobre alquileres, encargándose de remitir las rentas a cualquier punto

Compra y vende billetes de Bancos italianos, franceses, uruguayos o cualquier valor.

Ordenes de pago sobre todas las oficinas postales de Italia, Francia y España.

Abona por año:

Por depósitos en cuenta corriente	1	o/o
A plazo fijo de 30 días	2	"
A plazo fijo de 60 días	3	"
A plazo fijo de 90 días	4	"
A plazo fijo de 180 días	4 1/2	"
A plazo fijo de 1 año	5	"
En Caja de Ahorros, después de 60 días	4	"
En liras italianas con giros sobre Italia	3	"
En Caja de Ahorros, a la vista	3	"
Por depósitos que se emplearán en préstamos hipotecarios al plazo fijo de un año	6	"

El Banco hace toda clase de operaciones bancarias.

Horario de las sucursales: de 10 a. m. a 3 p. m., de 5 a 6.30 p. m. —Domingo Repetto, gerente.

970 perm.

BANCO DE LA NACION ARGENTINA. — Fundado en 1891. — Casa central: Buenos Aires, Calle Rivadavia 363 al 399, Reconquista 16 al 39. — Capital: $ m/n. 128.000.000. Fondo de reserva, o/o, pesos 14.565.407.14.

Sucursales y Agencias en la Capital: Belgrano, Cabildo 1900, esquina Sucre; Boca del Riachuelo, Almirante Brown 1101; Flores, Rivadavia 7000, esquina Pedernera, con Agencia en los Nuevos Mataderos, General Urquiza, Baunes esquina Cullen: N.o 1, Montes de Oca 1699, esquina California 1102. N.o 2, Entre Ríos 1201, esquina San Juan 1802. N.o 3, Corrientes 3399, esquina Gallo 401. N.o 4, Bernardo de Irigoyen 1000, esquina Carlos Calvo. N.o 5, Rivadavia 2828. N.o 6, Santa Fe 2138. N.o 7, Caseros 2929, Parque Patricios. N.o 8, Triunvirato 734. N.o 9, Santa Fe 4562. N.o 10, Boedo 885. N.o 11, Aduana de la Capital. N.o 12, Callao 76 al 84. Oficina de Cambio, en el Hotel de Inmigrantes. Dársena Norte. Oficina de Depósitos Judiciales en el Palacio de Justicia. — Tasa de interés.

El Banco abonará (Moneda legal solamente)

	Anual	
Por depósitos en cuenta corriente	Sin interés	
Id. íd. a plazo fijo de 90 días, con o sin libreta	3	o/o
Id. íd. íd. a 180 días, con o sin libreta	4	o/o
Id. íd. en Caja de Ahorros después de 60 días, hasta $ 5.000	4	o/o
Id. íd. íd. de Ahorros después de 60 días, desde $ 5.001 hasta $ 10.000	3	o/o

EL BANCO

Cobra	Anual	
Por adelantos en cuenta corriente	8	o/o
Por descuentos de pagarés de comercio y letras de pago íntegro hasta 6 meses de plazo	Convencional	
Por descuentos de letras con amortización	7	o/o

El Banco tiene establecidas Sucursales y Agentes en las principales ciudades y pueblos de la República.

El Banco de la Nación Argentina vende letras de cambio sobre Alemania, Austria, Hungría, Inglaterra, Francia, España, Italia, Suecia, Noruega, Rusia, Portugal, Finlandia, Bélgica, Holanda, Suiza, Turquía, Servia, Rumania, Grecia, Bulgaria, Asia, Africa, Oceanía, Estados Unidos de Norte América, Canadá, Chile, Bolivia, Brasil, y Repúblicas Oriental del Uruguay y Paraguay, etc., etc.

BANCO DE LONDRES Y RIO DE LA PLATA. — Buenos Aires, Bartolomé Mitre 399. — Barracas al Norte, Montes de Oca 701. — Once, Pueyrredón 201. — Santa Fe 2126. — Bernardo de Irigoyen 1138. — Boca, Almirante Brown 1159.

Abona por año	Papel	Oro
Por depósitos en cuenta corriente	sin int.	sin int.
Id. id. a la vista, con libreta	sin int.	sin int.
Id. id. a plazo fijo de 3 meses	3 o/o	1 o/o
Id. id. a plazo de 6 meses	3 1/2 o/o	1 o/o
Por depósitos en Caja de Ahorros hasta 10.000 $ papel, después de 60 días	3 "	sin int.
Cobra por año:		
Por adelantos en cuenta corriente	8 o/o	8 o/o

Depósitos en Caja de Ahorros se reciben en las siguientes sucursales: Once de Septiembre, calle Santa Fe, calle Bernardo de Irigoyen, Boca y Barracas.

Buenos Aires, abril 1.o de 1916. — James Dey, Barry Scott, gerentes.

BANCO DE ITALIA Y RIO DE LA PLATA. — Casa central, Bmé. Mitre 434 al 448. — Sucursales: En la capital: N.o 1, calle Corrientes esquina Pueyrredón; N.o 2, Avenida Montes de Oca número 2099; N.o 3, Paseo de Julio número 1258; N.o 4, Calle Moreno número 2300; N.o 5, Calle Rivadavia número 8499. En el interior: Rosario de Santa Fe, La Plata, Bahía Blanca, Paraná, Concordia, Gualeguaychú, Gualeguay, Uruguay, Victoria, La Paz, (E. R.) Resistencia (Chaco).

Agencias: Puerto Ing. White (B. Blanca), Ensenada (La Plata).

Capital realizado	$ 10.000.000	oro sellado
Fondo de reserva ordinario	922.330	"

ABONA

Por depósito en cuenta corr.	1	o/o	1	o/o
A plazo fijo de 30 días	2	"	2	o/o
Id. id. id. 60 días	3	o/o	3	o/o
Id. id. id. 90 días	4	o/o	4	o/o
Id. id. id. 180 días	4 1/2	o/o	4 1/2	o/o
A mayor plazo	Convencional			

El Banco expide cartas de crédito, vende giros y transferencias por cable y órdenes postales sobre todas las ciudades y pueblos de Italia, así como sobre Londres, París, Madrid, New-York, etc., etc. También sobre Brasil, Chile, Paraguay y República Oriental del Uruguay. Recibe remesas al cobro y emite giros sobre todas las sucursales del Banco de la Nación Argentina.

El Banco trata en general todas las operaciones bancarias.

Buenos Aires, 1.o de diciembre de 1915. — Enea Stoppani, Director Gerente.

"La Mercantil"
ES LA QUE ADELANTA MAS DINERO SOBRE POLIZAS DE EMPEÑO.
LAVALLE 836 952 perm.

Cognac Robin
de Jules Robin & Cie.
Unicos importadores:
Mignaquy & Cía.
BUENOS AIRES

PROFESIONALES

MEDICOS

ANALISIS LABORATORIOS y FARMACIA Abierto Día y Noche
SUIPACHA 477
U. T. 818, Libertad DOCTORES NELSON

SECRETAS-URINARIA-PIEL
Doctor SARACENI
ESPECIALISTA
Cura rápida de enfermedades secretas. Curación de la avariosis con aplicación sin dolor del
606-914
De 8 a 11 a. m. y de 2 a 9 p. m. Corrientes 1777

Doctor PICCININI
Especialista en enfermedades secretas; gastro intestinales y piel. — Consultas de 11 a 12 a. m. y de 2 a 5 p. m. Consultas 5 pesos, aplicaciones del 914, 20 $. — Corrientes 1211. 19 v. 16 Julio.

Dr. A. C. REBUFFO
Enfermos de los ojos
Consultas de 10 a 11 y 2 a 6 p. m.
Bmé. MITRE 1038

Dr. MAMERTO ACUÑA
Profesor de la Facultad de Medicina. Jefe del Servicio de Niños del Hospital Fernández. Médico del Hospital de Niños. — De 2 a 4 p. m., Maipú 817.
208 v. Julio 22.

Dr. A. NOCETI
Enfermedades de los ojos y perscripción de anteojos. De 1 a 6 p. m.
MAIPU 533 per.

Dr. MARTIN M. TORINO
Médico cirujano. Enfermedades crónicas e internas. Ha trasladado su consultorio a ARENALES 1640. Consultas de 1 a 2. 212 v. Julio 24.

Dr. E. G. FIGUEROA
Afecciones intestinales, estómago y abdominales, tratamiento especial de las hemorroides. — Santa Fe 1273. De 4 a 6 de la tarde.

Doctor CASTAÑEDA
Garganta, nariz y oído. Jefe de clínica de la especialidad en el Hospital Durand. — Esmeralda 521. — Consultas de 4 a 6. 336 v. 31 Mayo.

Dr. ESCOBAR BAVIO
Médico del Hospital San Roque. Consultas de 2 a 4 p. m., Las Heras 1877. U. T. 5723 Juncal.

Dr. GENARO SISTO
Profesor Sup. de Clínica Infantil de la Facultad de Medicina. — Jefe del servicio de niños del Hospital Alvear. Ex jefe del servicio de niños del Hospital Italiano. — Horas de consultas: de 2 a 4 p. m. U. T. 3283 (Juncal). — Calle Talcahuano 1042. 452 v. 15 Junio.

Dr. DOMINGO M. CREMONA
Pueyrredón 1883. Consultas: 9 a 11 a. m., todos los días. Lunes, miércoles y viernes de 1 a 3 p. m. Enfermedades de señoras e interna.
809 v. Julio 25.

Dr. ENRIQUE E. MANSON
Médico del Hospital Rivadavia. Señoras. Partos y Cirujía abdominal. — Consulta de 2 a 4. Montevideo 927. Director del Sanatorio Althabe, Crispo y Manson de la calle E. Unidos 1658.

Dr. DANIEL LIZARRALDE
Enfermedades de los oídos, nariz, garganta y alteraciones de la voz.—Lima 1123. Consultas de 2 a 4.

ABOGADOS

Dr. FRANCISCO BEIRO
TALCAHUANO 287 U. T. 796 Libertad.

Dr. VICENTE C. GALLO
Estudio: Avenida de Mayo 1111
U. T. 665 (Libertad)

Dr. FERNANDO SAGUIER
Estudio: Florida 440.
U. T. 6037 (Avenida)

Dr. LEOPOLDO MELO
Estudio: Bmé. Mitre 311
U. T. 1913 (Avenida) y 1866 (Juncal)

Dr. ERNESTO CORVALAN
Estudio: Avenida de Mayo 981
U. T. 3909 (Libertad)

Estudio de los Dres.
CELESIA y SILVA
Tucumán 905, U. T. 1465 (Libertad)

Dr. LUIS J. ROCCA
Anchorena 626.—U. T. 811 (Mitre)

Dr. LEONARDO PEREYRA IRAOLA
Estudio: Florida 880, U. T. (Av.).
Esmeralda 1242, U. T. 1321 (Juncal)

Dr. VICTOR M. MOLINA
Estudio: Avenida de Mayo 605
U. T. 4954 (Avenida)

Dr. DOMINGO E. SALABERRY
Defensa 188

Dr. ANDRES FERREYRA
Estudio: Lavalle 1378
Unión Telefónica 4249 (Libertad)

Dr. RAUL MANRIQUE
Estudio: Sarmiento 2229
U. T. 6197 (Avenida) y 3575 (Mitre)

Dr. JOSE M. GIUFFRA
Estudio: Talcahuano 446

Dr. PEDRO A. FOX
Estudio: B. Mitre 754

Dr. CARLOS F. MELO
Atiende personalmente su estudio de abogado
URUGUAY 546 U. T. 3784 (Lib.)

Dr. HIPOLITO LEYS
Estudio: Lavalle 930, U. T. 3608 (Lib.)

Dr. M. ALVAREZ GOMAS
Abogado
U. T. 1554, Avenida Sarmiento 417

DOCTOR JULIO A. ROJAS
Estudio: Uruguay 546, Dpto. 2. — U. T. 1955, (Libertad).

DENTISTAS

CLINICA DENTAL NOCTURNA Y DIURNA DEL
Dr. NATHAN BLITZ
Cirujano Dentista
De 8 a 12 a. m. y de 1 a 6 p. m. Nocturna de 7 p. m. a 9 p. m. — Av. de Mayo 575, primer piso. — U. T. 4573, Libertad. Buenos Aires.

MUNDO COMERCIAL

EXTERIOR

MERCADO COMERCIAL DE LONDRES

LONDRES, junio 12.—
Tipo de descuento del Banco de Inglaterra . . . . 5 o|o
Consolidados británicos 2 1|2 o|o . . 61 1|8

Títulos argentinos

Empréstito nacional 1897, 4 o|o ley número 3378 . . . . 69.—
Bonos Obras de Salubridad, etc., de Buenos Aires, 1891, 5 o|o . . . . 95 ½
Empréstito Argentino de Obras Públicas, 1886, 5 o|o . . . . 97 ¾
Empréstito Argentino de Conversión 1889, en libras, 4 1|2 o|o . . . . . 82.—
Empréstito Argentino Interno de 1909 5 por ciento . . . . 91 ¾
Province of Buenos Aires 3 o|o to 3 1|2 por ciento, Loan or 1906 . . 49.—

BOLSA DE PARIS

PARIS, junio 12.—
Renta francesa 3 por ciento . . . . . 63.—

BOLSA DE MONTEVIDEO

MONTEVIDEO, junio 12. — Revistieron muy poca importancia las operaciones en títulos realizadós hoy en la primera rueda del mercado de valores de esta Bolsa, pues tan sólóó ósóe anotaron en las pizarras dos papeles, los cuales se negociaron al contado y a plazos, adquiriendo los precios de cotización siguientes:

Títulos Hipotecarios serie Q, al contado, a 91.40.

Empréstito de conversión, al contado y para fin de mes, a 83.20.

—En el puerto se registraron durante la mañana de hoy las entradas de los vapores de ultramar que se detalla en seguida:

H. Pipper, de Londres y Driskos, de Orán.
Sale esta noche de aquí para ésa el vapor de la carrera, Ciudad de Buenos Aires.

INTERIOR

BOLSA DE COMERCIO

Demanda y oferta de títulos

Los títulos que se mencionan a continuación fueron anotados solicitados hoy en compra en la Bolsa de Comercio:

Banco Comercial Italiano, Banco El Hogar Argentino, The River Plate Qeubracho, La Mundial compañía de seguros), Club Mar del Plata, Nuevo Banco Italiano, Compañía de Construcciones Urbanas y Rurales, Mercado de Abasto Proveedor, La Cantábrica, Salinas Hnos. (fábrica de bolsas), Banco de España y América, Mercado Central de Frutos, Deuda Interna Pública de la Provincia de Mendoza, La Franco-Argentina (seguros), Quebrachales Paraguayos, Gath y Chaves, La Clara (molinos), Compañía General de Fósforos, La Propiedad, Buenos Aires Building Society, Puentes Trasbordadores del Riachuelo, Banco República del Paraguay (Asunción), La Primitiva (fábrica de bolsas), La Hispano-Argentina (seguros), Banco Industrial Argentino, Compañía de Petróleo del Golfo San Jorge, Compañía de Nafta de Comodoro Rivadavia, Compañía Constructora Nacional, Cervecería Buenos Aires, Compañía de Navegación Nicolás Mihanovich Ltda., Viñedos y Bodegas Francisco Uriburu, Bilz (fábrica de bebidas sin alcohol), Elaboración General de Plomo, Marina Mercante Argentina, Obligaciones del Banco El Hogar Propio, Banco de Italia, Banco del Comercio, España y Río de la Plata (compañía de seguros).

—Se anotaron ofrecidos en venta estos:

Compañía Argentina de Pesca, Banco Edificador, El Fénix, La Bahía Blanca, Compañía Constructora Nacional, La Cantábrica, Cervecería Río II, Talleres La Unión, Banco Francés, Talleres Metalúrgicos (antes Rezzónico y Ottonello), Banco Comercial Italiano, Nuevo Banco Italiano, American Quebracho, Puerto Galileo, Compañía Argentino-Paraguaya de Maderas, Quebrachales Paraguayos, Compañía de Electricidad de Córdoba, Compañía Italo-Argentina de Electricidad, Instituto Biológico Argentino.

Primera rueda

Cédula Hipotecaria Argentina de 6 o|o, antigua emisión, al contado: 46.000 a 95.60; 28.500 a 95.70; 92.500 a 95.80; total, 167.000.
Id. para mañana: 10.000 a 95.79.
Id. para fin de mes: 40.000 a 95.90; 20.000 a 95.80; total, 60.000.
Cédula Hipotecaria Argentina de primera serie, nueva emisión, ley 9155, al contado: 18.500 a 93.50.
Id. para mañana: 20.000 a 93.30; 40.000 a 93.40; total, 60.000.
Id. para fin de mes: 50.000 a 93.60.
Id. para julio 31: 12.000 a 93.20.
Cédulas Nacionales de la serie H, al contado: 1.000 a 101.50.
Id. de la serie I, para mañana: 5.000 a 95.80.
Crédito Argentino de 1905, al contado: 15.000 a 88.50.
Bonos Municipales de Pavimentación (cupón semestral), al contado: 7.900 a 74.20.
Certificados Municipales de 7 o|o, al contado: 5.350 a 93.80; 62.700 a 93.70; 31.500 a 93.80; total, 99.550.
Conversión de Obligaciones del Banco de la Provincia de Buenos Aires, al contado: 12.000 a 69.50; 2.500 a 69.70; total, 14.500.
Empréstito Interno de Conversión, de 2 1|2 o|o, serie B, al contado: 1.500 a 81.20; 13.000 a 31.30; total, 14.500.
Deuda Interna Consolidada de la Provincia de Buenos Aires de 2 1|2 o|o, 2.a serie, al contado: 6.500 a 62.50.
Banco de Galicia, para mañana: 100 a 72.50.
Banco Español, al contado: 200 a 128.
Certificados 8 o|o del Banco El Hogar Argentino, al contado: 40 a 166.

MERCADO DE CEREALES A TERMINO DE BUENOS AIRES

Primera rueda

Se iniciaron las operaciones en cereales en este mercado, con poca animación, registrándose al cierre de los negocios, los contratos siguientes:
Trigo: entrega sobre dársena, para julio, 600 toneladas, a 7.07 pesos.
Lino: entrega sobre dársena, para julio, 100 toneladas, a 11.25 pesos.

MERCADO DE CEREALES A TERMINO DE ROSARIO

Primera rueda

La operación siguiente fué anotada hoy en esta hora de negocios en cereales:
Maíz: para agosto, 200 toneladas, a 4 pesos.

MERCADO CENTRAL DE FRUTOS

Se descargaron en este mercado 80 vagones con los siguientes frutos:

188.635 kilos de lana, 1134 atados de cueros lanares, 2260 cueros vacunos, 520 cueros de potros, 112 bultos de cerdas, 2 id. de plumas, 19 cascos de grasa, 74 atados de cueros varios.

VENTAS DE HOY

Lana criza gruesa. — 2 mil kilos, pesos 15; 1.000 a 13.50; mil a 12; 2 mil a 19.
Segunda esquila. — 1000 kilos, pesos 13.50; 2 mil 13; 2 mil 12.50; 4 mil 12; 5 mil 11.50; 4 mil 11.20; 6 mil 11; 5 mil 10.40; 4 mil 10; 3 mil 8; 2 mi 6.
Piees lanares pelado consumo. — 100 kilos, pesos 0.60; 300 0.55; 200 0.50.
Mortecino. — 100 kilos, $ 0.40; 300 0.35; 100 0.50.
Sebo derretido. — 7 c. pesos 3.75; 6 3.70; 4 3.60; 2 3.50
Sebo pisado. — 6 c. pesos 2.70; 5 2.60; 3 2.50.
Pieles lanares Estación consumo. — 1800 kilos, $ 1.08; mil 1.06; 2 mil 1.05; 500 1.04; mil 1.03; 500 1.02; 200 1.01; 500 1; 600 0.98; mil 0.96; 700 0.95; 800 0.94; 400 0.93; mil 0.90; 600 0.88; 400 0.85.
Mortecino. — 1700 kilos, $ 0.88; 1500 0.86; 1200 0.85; 600 0.84; mil 0.83; 300 0.82; 300 0.81; 800 0.80; 400 0.78; mil 0.76; 700 0.75; 1200 0.74.
Chubut. — 8000 klos. $ 0.92.
Cueros vacunos. — 50 c. $ 16.30; 100 16.20; 150 16; 100 15.80; 300 15.50; 150 15.30; 200 15.20; 250 15; 100 14.50; 50 14; 60 13; 40 12.50.
Vacunos salados Mar del Plata. — 360 c. pesis 0.95 qilo.
Becerros. — 150 c. $ 21; 200 20.50; 250 20; 150 19.50; 50 19.
Nonatos. — 50 c. $ 18; 70 17.50; 200 17; 100 16.50; 40 16.
Potros. — 30 c. $ 10.80; 190 10.50, 50 10.20 150 10; 40 9.60; 50 9.50.
Salados. — 10 c. $ 9.60.
Cerdas. — 100 kilos, $ 15; 200 14.50, 300 14; 200 13.50; 300 13; 400 12.50; 2800 12.20; 700 12; 400 11.70; 300 10.
Corderitos. — 15 d. $ 1.50; 10 1.40, 12 1.30.
Nutria. — 200 kilos, $ 2.60; 150 2.50; 200 2.40; 300 2.30; 400 2.20; 300 2.10; 500 2; 200 1.80; 200 1.70; 100 1.60.
Nutria especial. — 200 kilos, pesos 2.80.
Cabras. — 100 kilos, $ 25; 150 24; 50 23.
Liebres. — 500 c. $ 0.22; 150 0.20.
Zorros. — 50 c. $ 1.20; 70 1; 20 0.80.

BOLSA DE CEREALES

Entradas de hoy en el Once:
Trigo, 9.973 bolsas; maíz, 15.043 id.; lino, 521 id.; avena, 2.708 id.; nabo, 1.343 id.; cebada, 557 id.; triguill o.468 id.; alpiste, 738 id.; alfalfa, 52 id.; harina, 20 0id.; porotos, 500 id.; pasto, fardos grandes, 589 y 945 chicos.

VENTAS DE HOY

Trigo Barletta. — 293 bolsas, Once, a pesos 7.55; 300 id. id. 7.40; 252 id. Sola 6.80.
Trigo Tucelas. — 630 bolsas Once, a 7.50.
Trigo Ruso. — 625 bolsas D. D. 7.45; 453 id. Haedo 7.00; 100 id. id. 7.—; 7.70 id. id. 7.—; 500 id. id. 7.—; 194 id. id. 7.—; 330 id. id. 7.—; 190 id. id. 7.—.
Trigo Húngaro. — 300 bolsas Once, a 7.40; 146 id. Bs. As. 7.—; 247 id. id. 7.—; 414 id. id. 7.—; 425 id. id. 7.—; 100 id. id. 7.—; 195 id. id. 7.—; 88 id. id. 7.—.
Cebada. — 578 bolsas Once, a 3.70; 605 id. Sola 3.70.
Trigo, varias clases. J 200 bolsas Sola, a 7.—; 480 id. id. 7.—; 1850 id. Once 6.60; 1796 id. Br. 6.50; 200 id. Sola 6.50; 122 id. id. 6.50; 104 id. Once 6.30; 68 id. id. 6.30; 663 id. id. Haedo 5.80; 675 id. di. 5.80; 100 id. Sola 5.50.
Trigo Francés. — 400 bolsas Once, a 7.10, 250 id. id. 6.00.
Lino. — 149 bolsas Once, a 11.60; 164 id. id. 11.50.
Nabo. — 108 bolsas Sola, a 12.50; 100 id. Once 12.—; 58 id. id. 12.—; 272 id. Br. 10.20; 50 id. Once 8.50.
Alfalfa. — 13 bolsas D. D., a 8.40.
Maíz amarillo. — 160 bolsas Once, a 4.—; 600 id. id. 3.85; 659 id. id. 3.90; 500 id. id. 3.85; 300 id. id. 3.85; 500 id. Sola 3.85.
Morochó. — 40 bolsas Bs. As. a 4.50; 60 id. id. 385 (viejo); 218 id. id. 3.70 id.
Amarillo y colorado. — 654 bolsas Once, a pesos 4.—.
Avena. — 353 bolsas Ctr., a 5.—; 500 id. Sola 3.80; 700 id. id. 3.80; 485 id. id. 3.80; 238 id. Once 3.60.
Colorado. — 150 bolsas Bs. As., a 4.00.
Alpiste. — 243 bolsas Once, a 5.20.

MERCADO DE VACUNOS (LINIERS)

Ningún cambio ha experimentado, el mercado al iniciarse la semana. La falta de competencia e interés persiste en plaza, aún más marcado que en la pasada.

Débese ésto a las limitadas órdenes de las fábricas, que solo operan en pequeña escala y de aquí, que la entrada del día es superior a las necesidades del momento, cuando la plaza con precios muy flojos y sin perspectivas de repunte.

En es mercado de cerdos es de notar la nueva alza que han experimentado sus cotizaciones, dado la activa demanda que se mantiene por parte de todos los compradores, resultando de ésto, que al finalizar sus transacciines, se notara una apreciable alza en sus precios.

La entrada de hoy en este mercado fué de 4205 cabezas, clasificadas en la siguiente forma: novillos 2520, vacas 1151, terneros 523 y 11 bueyes. Porcinos entraron 970.

Los precios corrientes de la mañana fueron los siguientes:

Bueyes para consumo, de $ 89 a 168; novillos mest. esp. para frigorífico, de 187; novillos id. id., de 168 a 175; novilos gordos id., de 147 a 165; novillos para consumo, de 60 a 142; novillitos para consumo, de 40 a 123; vacas para consumo, de 50 a 136; vaquillonas para consumo, de 29 a 112; terneros para consumo, de 22 a 72.

Para porcinos los precios variaron entre pesos 0.22 a 0.33, especiales de 0.33 1|2 a 0.35 el kilo.

VENTAS DE HOY

Basgo Lasexrain y Etchegaray—
40 vacas m. gordas Tapalqué, $ 120; 30 novillos carne gorda Córdoba, 120; 49 novillos carne gorda id., 10.

Accame y Bellini—
40 novillos carne gorda Córdoba, $ 100; 10 toros flacos id., 85; 10 vacas carne gorda id., 85, 5 vacas carne gorda id., 98.

Anasagasti Juan—
2 vacas m. gordas Lobería, $ 122; 2 toros carne gorda id., 100; 19 vaquillonas carne gorda id., 85; 1 ternero gordo id., 67.

Ayarragaray Schindler y Gowland—
80 novillos carne gorda Guaminí, $ 138.
Bunge y Born—
43 vacas gordas Alvear, $ 108; 6 vacas criollas carne gorda Santa Fe, 90; 2 toros carne gorda id., 120; 70 vacas carne gorda id., 105; 1 vaquillona criolla carne gorda id., 80; 1 vaca gorda id., 110; 40 vacas carne gorda San Luis, 100.
Bourdier Fernando hijo—
38 vacas carne gorda La Dorita, $ 105.
Bancalari y Benvenutto—
21 novillos m. especiales Córdoba, $ 187.
Cooperativa de Hacendados—
18 novillos gordos Pehuajó, $ 155; 1 vaca carne gorda id., 100.
Chapar y Cía. Juan—
20 novillos gordos Alsina, $ 150; 20 novillos carne gorda id., 125; 42 vacas carne gorda Pellegrini, 105.
Casás José B.—
20 novillos carne gorda Lobería, $ 133.
Crotto Hermanos—
22 novillos gordos Córdoba, $ 158; 32 novillos carne gorda id., 110; 16 novillos buena carne id., 86; 8 vaquillonas carne gorda id., 80; 17 vaquillonas buena carne id., 73; 3 vaquillonas flacas id., 52.
Costa y Fazanas—
7 vacas m. gordas Echeverría, $ 120; 7 vacas carne gorda id., 105; 3 vacas carne gorda id., 95; 6 vacas carne gorda id., 90; 5 vacas carne gorda id., 85; 7 vacas carne gorda id., 83; 3 vacas carne gorda id., 80; 7 vacas buena carne id., 70; 3 vaquillonas carne gorda id., 89; 2 terneros buenos id., 53; 8 terneros buenos id., 45; 6 terneros regulares id., 35; 2 terneros id., 25.
Bellocq e Hita—
100 novillitos m. especiales Pehuajó, $ 123; 17 vaquillonas carne gorda Lobería, 95; 11 terneros m. 4 gordos id., 76; 12 vacas carne gorda id., 100; 3 vaquillonas carne gorda id., 83; 6 novillitos flacos id., 55; 1 ternero gordo id., 70; 1 toro carne gorda id., 125; 2 vacas flacas id., 50.
Arancet y Cía. Pedro—
20 novillos carne gorda Alsina, $ 142; 15 novillitos carne gorda Navarro, 80; 3 vacas gordas id., 108; 2 vacas flacas id., 60.
Cuculio Felipe L.—
79 novillos flacos Córdoba, $ 82; 41 terneros buenos Entrt Ríos, 41; 5 vacas carne gorda Capital, 88; 8 novillitos buena carne Santa Fe, 66; 11 vaquillonas buena carne id., 73; 1 vaca especial id., 130; 1 vaca carne gorda id., 90.
Crespo y Rodríguez—
7 novillos carne gorda Córdoba, $ 120; 12 novillitos carne gorda id., 145; 1 novillito gordo id., 145; 3 vaquillonas carne gorda Santa Fe, 78; 7 vaquillonas buena carne id., 70; 27 vaquillonas carne gorda id., 80; 8 terneros buenos Córdoba, 57; 11 terneros buenos id., 40; 3 novillitos buena carne Santa Fe, 73; 1 toruno carne gorda id., 125.
Benítez y Murré—
2 toros carne gorda Rafaela, $ 130; 5 vacas gordas id., 10; 6 novillitos c. girda id., 75; 9 vaquillinas buena carne id., 72; 4 terneros gordos id., 65; 1 ternero gordo id., 62.
Goñi e hijos Ignacio—
39 novillitis especiales B. Blanca, $ 115; 4 vacas m. gordas id., 120; 23 torunos carne gorda id., 130; 45 vacas carne gorda La Pampa, 100; 5 novillitos carne gorda La Pampa, 100; 6 novillitos carne gorda Córdoba, 100; 1 vaquillona carne gorda id., 76.
Gibson Hermanos—
7 vacas g. y c. gordas T. Lauquen $ 100.
Puiggros y Cía.—
11 vacas carne gorda Santa Fe, $ 52; 1 vaca carne gorda id., 80; 6 terneros buenos id., 45; 1 toro buena carne id., 97.
González y Bascarán—
17 novillitos especiales Río IV, $ 115; 3 novillos carne gorda id., 130; 3 vaquillonas carne gorda id., 85; 4 terneros m. gordos id., 75; 1 vaca m. gorda id., 15; 15 terneros m. gordos id., 73; 12 novillitos carne gorda id., 84; 10 novillitos carne gorda id., 94.
Lizarralde Hermanos—
54 novillos m. gordos Córdoba, $ 163; 17 novillitos m. especiales id., 122; 14 vacas buena carne Santa Fe, 58.
Lanusse Pedro y Antonio—
2 toros carne gorda Córdoba, $ 111; 1 buey carne gorda id., 134; 1 buey carne gorda id., 91.50; 1 buey gordo id., 155; 2 novillos m. gordos id., 166; 8 novillos carne gorda id., 111; 24 novillos carne gorda id., 102; 20 novillos carne gorda id., 100; 20 novillos buena carne id., 90; 23 novillos buena carne id., 89; 5 vacas especiales id., 128; 2 novillos gordos id., 154; 4 vacas carne gorda id., 87; 3 vacas gordas id., 112.50; 3 terneros buenos id., 44; 3 vaquillonas carne gorda id., 74; 15 novillos buena carne 25 de Mayo, 89; 12 novillos buena carne id., 83.50; 1 vaquillona m. gorda id., 108; 1 vaquillona carne gorda id., 74; 7 vacas buena carne id., 70.50; 76 terneros buenos id., 60; 35 terneros gordos Caseros, 76; 34 novillos m. gordos Las Heras, 164; 1 buey carne gorda id., 138; 8 novillos carne gorda B. Blanca, 106; 12 vacas carne gorda id., 80; 8 vacas flacas id., 56.50; 11 vaquillonas buena carne id., 57.50; 15 terneros buenos id., 51; 1 novillo flaco id., 73.50; 7 novillos flacos id., 60; 25 terneros buenos R. Pérez, 49; 25 terneros gordos id., 65.50; 25 terneros gordos id., 65.50; 25 terneros gordos id., 57; 25 terneros gordos id., 56; 12 vacas m. gordas Bolívar, 115; 22 vacas carne gorda id., 105; 15 toros carne gorda id., 126; 26 vacas carne gorda id., 102.50; 29 novillitos buena carne San Luis, 73; 1 toro carne gorda id., 132; 1 vaca gorda id., 114; 8 novillos m. gordos id., 157.
Lalor Juan—
2 toros carne gorda Santa Fe, $ 131; 4 novillos buena carne id., 99; 2 vacas carne gorda id., 84; 2 vacas carne gorda id., 80; 9 novillos carne gorda Córdoba, 100; 1 novillo carne gorda id., 138; 10 vacas m. gordas id., 120; 3 vacas m. gordas id., 122; 27 vacas m. especiales id., 137; 1 buey carne gorda id., 139; 1 buey carne gorda id., 131; 1 toro gordo id., 160; 8 bueyes carne gorda id., 136; 3 toros carne gorda id., 139; 6 toros buena carne id., 83; 5 novillitos carne gorda id., 79; 5 novillos buena carne id., 93; 1 toro carne gorda id., 139; 1 toro flaco id., 89; 2 toros buena carne id., 100; 19 terneros buenos Navarro, 57.50; 21 terneros gordos id., 62; 22 terneros gordos id., 59; 15 terneros gordos id., 61; 3 terneros regulares id., 34; 2 vaquillonas flacas Bolívar, 29; 3 vaquillonas buena carne id., 57; 1 vaca carne gorda id., 91; 3 vaquillonas buena carne id., 66; 1 novillito flaco id., 47; 2 novillitos buena corne id., 60; 10 terneros buenos La Plata, 46; 14 terneros buenos id., 41; 5 terneros regulares id., 34; 11 novillitos buena carne Córdoba, 57; 12 novillitos buena carne id., 71; 14 novillitos carne gorda id., 75; 9 novillos buena carne id., 95; 1 vaca carne gorda La Plata, 87; 2 terneros buenos id., 44; 1 novillo carne gorda id., 116.50; 3 vacas carne gorda id., 100; 6 vaquillonas buena carne id., 65; 1 toro carne gorda id., 125; 2 vacas gordas id., 112; 5 vaquillonas aerne gorda id., 89, 5 vacas buena carne id., 75.50; 2 novillos flacos id., 76.
Maraspin y Cía. Andrés—
24 novillos c. gorda, Villarino, a pesos 100; 105 novillos c. gorda, id., 100; 22 vacas g. yc. gorda, id., 100.
Martínez de Hoz y Hnos.—
12 vacas g. y c. gorda, 25 de Mayo, 105; 20 terneros buenos, id., 48.
Mihure Hnos.
371 novillos mochos, flacos, Corrientes, 78.
Méndez, Hnos. y Cía.—
5 novillos especiales, Tornquist, 175; 3 novillos m. especiales, id., 130; 2 vacas gordas, id., 110.
Nale, Repetto y Cía.—
3 vacas gordas, S. Fe, 108; 1 vaca g. y c. gorda, id. 100; 3 novillitos gordos, id., 100; 3 vaquillonas c. gorda, id., 85; 8 vacas b. carne, id., 75; 11 terneros buenos, 49; 2 toritos flacos, 60; 4 vaquillonas b. carne, Rafaela, 65; 9 vacas b. carne, id., 65; 3 vacas c. gorda, id., 74; 4 terneros mamones, Matanza, 25.
Rodger y Cía. Gmo. H.—
44 novillos g. y c. gorda, Córdoba, 135; 30 novillos b. carne, id., 99; 36 novillos c. gorda, id., 124.
Rodríguez Galino.—
20 novillos g. y c. gorda, T. Lauquen, 112.
Rubín Cesario Cubiaurre y Cía.—
7 vacas b. carne, Matanza, 60.
Salaberry y Berecteche—
5 terneros especiales, Córdoba, 78.50; 5 terneros especiales, id., 84; 4 novillos c. gorda, id., 122; 3 vaquillonas m. gordas, id., 107; 3 vacas m. gordas, Bolívar, 130.50; 2 vacas m. especiales, id., 134; 4 vacas especiales, id., 130, 1 vaca m. especial, G. Pinto, 136; 6 vacas c. gorda, id., 108; 4 novillos g. y c. gorda, id., 134.50; 10 vacas m. gordas, Córdoba, 122; 15 vacas m. gordas, id., 120; 14 vacas m. especiales, id., 134.50; 1 vaca flaca, id., 56; 24 novillos m. gordos, Necochea, 164; 5 terneros gordos, id., 68; 3 novillos m. gordos, id., 110; 7 vaquillonas g. y c. gorda, id., 93.50; 3 vacas m. gordas, id., 118.50; 3 vaquillonas g. y c. gorda, S. Fe, 89; 1 novillo m. gordo, id., 165; 16 novillos m. gordos, id., 111; 9 novillos c. gorda, id., 85.50; 53 novillos m. especiales, 1266; 1 novillo g. y c. gorda, id., 133.50; 1 novillo m. gordo, id., 166.
Santamarina e Hijos—
52 novillos m. gordos, Cañuelas, 162; 23 vacas g. y c. gorda, Lobería, 103.
Solís Riveyro y Cía.—
73 bueyes y torunos flacos, Corrientes, 90.
Scheiler D'Hers y Cía.—
4 vaquillonas m. especiales, V. Tuerto, 112; 6 vaquillonas gordas, id., 105; 8 vaquillonas g. y c. gorda, id., 95; 4 terneros gordos, id., 68; 3 novillos c. gorda, id., 125.
Unzué Alzaga y Cía.—
40 novillos gordos, A. Alsina, 147; 27 novillos c. gorda, Córdoba, 120; 15 vacas g. y c. gorda, id., 105; 5 vaquillonas gordas, id., 103; 5 novillos flacos, id., 67; 31 terneros m. gordos, Pehuajó, 198; 63 novillos especiales id., 170.
Videla Hnos. y Cía.—
13 terneros regulares, S. Fe, 22; 4 novilitos flacos, id., 40; 6 toritos flacos, id., 70; 17 novillos falcos, id., 77; 16 novillos flacos, id., 70; 1 novillito flaco, id., 45; 1 toruno flaco, id., 74; 1 vaquillona flaca, id., 40.

VENTA DE CERDOS

Amoretti Cayetano—
25 cerdos m. especiales, J. C. Paz, 0.33 1|2 el kilo; 20 cerdos especiales, Avellaneda, 0.32.
Accame y Bellini—
41 cerdos buenos, Lincoln, 0.28 1|2.
De Lellis y Fages Hnos.—
25 cerdos m. especiales, Matanza, 0.33; 38 cerdos m. especiales, 25 de Mayo, 0.33.
Banco Ganadero Argentino—
45 cerdos m. especiales, 9 de Julio, 0.33; 6 cerdos m. especiales, id., 0.35.
Salaberry y Berecteche—
20 cerdos m. especiales, 25 de Mayo, 0.33.
Martínez de Hoz Hnos.—
40 cerdos buenos, 25 de Mayo, 0.29.
Méndez Hnos. y Cía.—
23 cerdos m. especiales, 9 de Julio, 0.34; 22 cerdos m. especiales, id., 0.34.
Nale Repetto y Cía.—
28 cerdos buenos, 25 de Mayo, 0.28; 37 cerdos flacos, Passo, 0.22; 47 lechones chicos, id., cada uno 3.60.
Lanusse Pedro y Antonio—
18 cerdos m. especiales, Pellegrini, 0.35; 6 lechones buenos, 25 de Mayo, 4.50 cada uno; 14 cerdos especiales, id., 0.30 el kilo.
Canaquiry, Casaux y Cía.—
50 cerdos m. especiales, Junín, 0.34.
Crespo y Rodríguez—
60 cerdos m. especiales, Chacabuco, 0.34; 31 cerdos especiales, Saladillo, 0.32; 26 cerdos buenos, id., 0.29.
Lalor Juan—
20 cerdos flacos, 25 de Mayo, 0.25.

MERCADOS LANARES (TABLADA)

Empieza hoy la semana de operaciones en este mercado, con precios bastante bajos para todas las categorías de hacienda.

Durante la mañana no existió interés alguno por el ganado, siendo por este motivo muy dificultosa la colocación, notándose cotizaciones más bajas aún que la semana próxima pasada, principalmente por los distintos lotes de hacienda de frigorífico.

La entrada del día fué de 15.200 animales, habiéndose vendido durante la mañana 9213 cabezas repartidas en esta forma:

La Plata Cold Storage 800, Las Palmas 978, Compañía Sansinena 2098, La Blanca 102, Argentino Central 1329, Armour 734, The Smithfield 953 y 2280 para los matarifes locales.

Los precios extremos de la mañana fueron los siguientes:

Capones para frigorífico, desde $ 11 a 16.30; id. para matadero, de 16.70 a 22; ovejas para matadero, de 10 a 15; borregos para matadero, de 7 a 8.90; id. para frigorífico, de 9.20 a 12.

VENTAS DE HOY

Méndez Hnos. y Cía.—
296 capones Matadero Torquist, $ 2[illegible]
Urtazun e hijo Martín—
190 capones Frigorífico Piñeyro, $ 15.70.
Lanús Florencio y A. E.—
182 capones Frigorífico J. B. Barra, $ 15.50.
Ortiz Fermín—
216 borregos Frigorífico Pigué, $ 10; 102 borregos Frigorífico id., 10; 148 borregos Frigorífico id., 11.30; 63 borregos pelados Matadero id., 8.
Crotto Hermanos—
121 capones frigorífico Lértora, $ 16.30; 19 borregos Matadero id., 12; 82 ovejas Matadero id., 15; 18 capones Frigorífico id., 13.50.
Zenón Cuestas—
20 capones pelados Matadero S. Cayetano, pesos 9.20; 14 ovejas peladas matadero id., 10; 50 borregos Frigorífico id., 7.50; 50 borregos id. id., 7; 213 borregos Matadero id., 7.
Martínez y Sahorren—
98 capones pelados Frigorífico Lobería, $ 14.
Thompson y Cía. Enrique—
100 borregos Frigorífico Pigué, $ 12.
Goñi e hijo Ignacio—
82 capones Matadero Piñeyro, $ 19.30; 71 borregos pelados Frigorífico Vitícola, 9.20; 29 borregos pelados Matadero id., 10.70.
Lalor Juan—
260 capones invernada Matanza, $ 8.50; 179 borregos Frigorífico Curamalán, 11.60; 99 borregos Frigorífico A. Corti, 13.50; 26 borregos Frigorífico Pigué, 10; 90 borregos Matadero id., 8.50; 94 borregos Frigorífico id., 12.50; 219 borregos Frigorífico Casey, 11.89.
Paz Adolfo E.—
95 capones Frigorífico Mapis, $ 16.70.
Tabacco Hnos. y Cía.—
172 capones Frigorífico Faro, $ 16.70; 41 borregos Frigorífico 8. Mayol, 11.20.
Córdoba e hijo Pedro—
114 borregos Matadero Vitícola, $ 8.80.
Dubox y R. Orantes—
40 capones Matadero Woodgate, $ 18.50; 74 capones Frigorífico id., 15.20; 13 capones Frigorífico id., 14 a 22 ovejas Matadero id., 15.
Patrón Costas y Pero—
149 capones Frigorífico C. Suárez, $ 17; 26 ovejas Matadero id., 20.50; 60 capones Frigorífico Suárez, 18.30; 21 capones Frigorífico id., 13; 250 capones pelados Frig. id., Suárez, 12.20.
Bunge y Born—
20 borregos, Frigorífico La Vitícola, $ 10; 27 borregos Matadero id., 8.50; 98 ovejas Matadero id., 9.
Linck y Cía. L.—
70 capones Matadero Pieres, $ 22.
Méndez y Cía. Jorge M.—
84 capones Frigorífico Torquinst, $ 13.70; 83 borregos Frigorífico A. Corto, 11.30; 104 borregos Matadero Goyena, 8.
Salaberry y Berecteche—
127 capones Frigorífico Saavedra, $ 17.80; 48 capones Frigorífico id., 13; 184 capones Frig. id., 11; 100 borregos Frigorífico Pigué, 11.80; 103 borregos Frig. id., 10.60.
Anasagasti Juan—
110 capones Frigorífico Pieres, $ 12.50.
Bargo Lasexrain y Etchegaray—
100 capones Matadero Piñeyro, $ 18; 254 borregos Frigorífico Saavedra, 10.80; 38 capones Frigorífico id., 13.80 226 borregos Curamalán, 10.80, 27 capones Frigorífico id., 14.50; 10 capones id. Pigué, 14.50; 85 capones id. Dufour, 11.60; 19 borregos Pigué, 10.40; 105 borregos Curamalán 12; 18 capones id. Del Campillo, 13.80; 201 borregos Frig. id., 11.
Chapar y Cía. Juan—
12 ovejas Matadero A. Corto, $ 15; 75 borregos Frigorífico id., 10.60.
Bayona Juan—
285 capones Frigorífico Azul, $ 14.50; 188 capones pelados Carhué, 11.80; 300 borregos pelados Frigorífico A. Corto, 9.80.
Unzué Alzaga y Cía.—
149 borregos Frigorífico Fatrobe, $ 11.
Ayarragaray Schindler y Gowland—
40 borregos Frigorífico Lobería, $ 12; 20 borregos Frig. id., 10.50; 38 borregos Frigorífico id., 10.50.
Lanusse Pedro y Antonio
20 capones Frigorífico Copetonas, $ 12.50; 273 borregos Matadero id., 8.90; 209 borregos Frigorífico A. Corto, 9; 61 capones Frigorífico Dufour, 14; 32 borregos id. id., 11.50; 100 borregos id. Pigué, 10; 46 ovejas Matadero Napostá, 12.50; 18 capones Frigorífico id., 11.50; 40 capones Frigorífico id., 14; 103 borregos id. Goyena, 11.50; 180 capones id. Napostá, 12.50; 21 capones pelados id., 9; 50 borregos Matadero id., 8.50; 130 borregos Matadero id., 11, 100 ovejas invernada id., 8.80; 41 borregos id. J. Arauz 8.50; 65 ovejas invernada id., 10.50; 240 borregos Matadero La Nacional, 8.20.

ADUANA

RECAUDACION

La aduana de la capital recaudó desde el 1.o de enero hasta la fecha por derechos de importación, almacenaje, eslingaje, sellos y adicionales, pesos 44.930.840.51 curso legal.

Diferencia a favor del corriente año, pesos 6.841.587.44 curso legal.

EXPORTACION DE PRODUCTOS DEL PAIS

Se han exportado en el día de ayer por el puerto de la capital los siguientes productos:

Para Marsella: 800.000 kilos avena; 1.200.000 kilos maíz; 545 740 kilos lana.

CASA VACCARO

ESTABLECIDA EN EL AÑO 1888

Para el Cambio General de Moneda y la compra y venta de Acciones y Títulos de renta Nacionales, Provinciales y Extranjeros, es la casa más recomendada de la República.

SEVERO VACCARO

AV. DE MAYO 546 - Buenos Aires

Para San Vicente a órdenes: 1.200.000 kilos lino; 785.500 kilos rollizos quebracho; 2.500.000 kilos trigo.
Para Liverpool: 215.350 kilos sebo; 240.000 kilos reses carneros congelados; 586.800 kilos cuartos vacunos congelados; 787.400 kilos lana; 565.350 kilos trigo.
Para Nueva York: 440.000 kilos lino; 28.000 kilos extracto quebracho: 187.750 kilos lana; 286.850 kilos cueros vacunos, salados.
Para Amsterdam: 789.900 kilos maíz; 895.000 kilos trigo; 748.980 kilos lino.

MARÍTIMAS

Marea y viento

Desde las 0 hasta las 9 a. m. de hoy, según el semáforo del Riachuelo:
[illegible]

Vapores esperados

Nacional Juanita, de Río de Janeiro en la dársena norte, con lastre.
Id. Malvinas, de [illegible] en el dique 1 con fruta.
Británico Austra[illegible], de Cardiff, en el dique 1 con carga.
Id. Hellenic, de [illegible] en el dique 1 con carga.
Id. Horatius de Liverpool, en el dique 4 con carga.
[illegible] con carbón.
Holandés [illegible] en la dársena sud con carbón.
[illegible]
Nacional Bahía, de [illegible] en la dársena sud con carga.

Vapores a salir

Español León XIII, de la dársena [illegible] para Bilbao con pasajeros y carga, saldrá a las 4 p. m.
Id. [illegible] para Bahía Blanca a cargar.
[illegible]

Vapores de los ríos

Llegaron: Ciudad de Montevideo [illegible] María de Montevideo.
Paris, de Salto [illegible]
Luna, de Carmelo.
San Martín [illegible]
Saldrán: Ciudad de Montevideo [illegible]
[illegible]

Línea de la costa sud

[illegible]
Pellegrini en San Antonio.
[illegible]
Comodoro Rivadavia.
Presidente Quintana [illegible]
doro Rivadavia.
Presidente Mitre, [illegible] para Río Gallegos.
[illegible] Blanca.

Línea del Brasil

[illegible]
Grande.
[illegible]
Santos.

POSICION DE LOS VAPORES DE PASAJEROS

De la Mala Real Inglesa

[illegible]
Drina, salió el 26 de Liverpool para ésta.

De Lamport y Holt

[illegible]
Vasari en Nueva York.
[illegible]
Verdi, en Nueva York.
Voltaire, [illegible]

De la Nelson Line

Highland P[illegible] salió el 15 de Londres para ésta, llegará mañana.
Highland Rover, [illegible] de la Coruña.
Highland Pride, salió el 8 de Londres para ésta.
[illegible] salió el 27 de La Plata para Londres.
Highland Laddie, salió el 11 de La Plata para Londres.
[illegible]
Highland Scot salió el [illegible] de Londres para ésta.

Del Lloyd Real Holandés

Frisia en Amsterdam, saldrá el 15 de junio para ésta.
[illegible] en Amsterdam, saldrá el 21 de junio para ésta.
[illegible] en Amsterdam
[illegible]

De la Sud Atlantique

[illegible] en ésta, saldrá el 17 para Burdeos.
[illegible]
Flandres en Burdeos.

De los Transportes Marítimos

[illegible]

De la Trasatlántica Española

[illegible]

De la línea Pinillos

[illegible]

Del Lloyd Sabaudo

Tommaso di Savoia, salió el 24 de ésta para Génova.

De la Ligure Brasiliana

Garibaldi, de Génova para ésta, pasó el [illegible] Gibraltar.
Cavour, salió el 31 de ésta para Génova.

Del Lloyd Italiano

Indiana, en viaje de Génova para ésta.

Entradas y salidas de buques de Ultramar habidas en el puerto de la capital, desde las 8 a. m. de ayer hasta las 8 a. m. de hoy

Entradas: vapor holandés Kelbergen, id. británico La Rosarina, id. brasileño Cubatao, id. británico Burgundy.
Salidas: vapor británico Freloske.

Vapores con correspondencia a salir

Hoy: Español León XIII, llevará correspondencia para Brasil, Canarias y Europa, franqueo simple hasta las 2 p. m. y con alcance hasta las 3 p. m.

Vapores con correspondencia a llegar

Mañana: Británico Highland [illegible] de [illegible] hasta el [illegible] de mayo.
Mañana: id. [illegible] de Europa y Brasil hasta el 20 de mayo.

REMATES

EMILIO BERTOLOTTO

PROPIEDAD EN PUERTO BORGHI, DEPARTAMENTO San Lorenzo, provincia Santa Fe. Por disposición del señor juez de primera instancia en lo civil de la primera Nominación, doctor E. Zenón González, el secretario que suscribe hace saber: Que en el exhorto recibido del señor juez de primera instancia en lo civil de la capital federal, doctor César A. Campos, en los autos Juan Barindelli y Antonio Pini, contra José Félix Ladous, sobre crédito hipotecario, se ha dispuesto que el martillero señor Emilio Bertolotto, proceda a la venta en subasta pública, de la propiedad siguiente: Un terreno con lo en él edificado, clavado y plantado, señalado con el número veintidós de la manzana número uno, del plano del puerto Borghi, departamento San Lorenzo de esta provincia, compuesto de diez metros cuarenta y cinco centímetros de frente al norte, por sesenta y dos metros setenta centímetros de fondo. Lindando por el norte con calle pública, por el sur con el lote número trece, por el este con el lote número veintiuno y por el oeste con los lotes uno al seis. La subasta tendrá lugar el jueves quince de junio a las diez de la mañana sobre la misma propiedad. Servirá de base para la venta la suma de cuatro mil sesenta pesos nacionales y de donde deberán partir las ofertas. Más datos y referencias al juzgado exhortante, secretaría de Horacio H. Dobranich. El comprador entregará el ocho por ciento de seña y 2 por ciento de comisión.—Secretaría.—Rosario, mayo 24 de 1916.

Pascual Sosa Yañiz, secretario.

1|30 v. Junio 15

PROPIEDAD EN PUERTO BORGHI, DEPARTAMENTO San Lorenzo, provincia Santa Fe. — Por disposición del señor juez de primera instancia en lo civil de la primera nominación, doctor E. Zenon González, el secretario que suscribe hace saber: Que en el exhorto recibido del señor juez de primera instancia en lo civil de la capital federal, doctor César A. Campos, librado en los autos seguidos por los señores Juan Barindelli y Antonio Pini contra José Bertrand Lespez, sobre crédito hipotecario, se ha dispuesto que el martillero señor Emilio Bertolotto, proceda a la venta en subasta pública de la propiedad siguiente: Un terreno con lo edificado, clavado y plantado, situado en Puerto Borghi, departamento San Lorenzo de esta provincia, señalado con el número veintiuno, de la manzana número uno, compuesto de diez metros cuarenta y cinco centímetros de frente al norte, por sesenta y dos metros setenta de fondo. Lindando por el norte con calle pública; por el sur con lote número catorce; por el este con el lote número veinte y por el oeste con el lote número veintidós. La subasta tendrá lugar el jueves quince de junio a las diez de la mañana sobre la misma propiedad. Servirá de base para la venta la suma de cuatro mil sesenta pesos nacionales y de donde deberán partir las ofertas. Más datos y referencias al juzgado exhortante, secretaría de Horacio H. Dobranich. El comprador entregará el ocho por ciento de seña y el 2 o|o de comisión. Secretaría.—Rosario, Mayo 24 de 1916.

Pascual Sosa Yañiz, secretario.

1|31 v. Junio 15

Banco Hipotecario Nacional

SUCURSAL MENDOZA

POR EJECUCION JUDICIAL. — PROPIEDAD rural en el departamento de Godoy Cruz, distrito La Corrodilla, con superficie de 74 hectáreas. — Préstamo N.o H.o 676|26.454, serie K., de $ 110.000. — El Banco Hipotecario Nacional rematará en el local de su sucursal en la ciudad de Mendoza, establecida en la calle Rivadavia N.o 165, el día **JUEVES VEINTE Y DOS DE JUNIO DE MIL NOVECIENTOS DIEZ Y SEIS, A LAS TRES DE LA TARDE,** una propiedad ubicada en el departamento de Godoy Cruz, distrito de La Corrodilla, con superficie de 74 hectáreas, todo plantado de viña francesa frutal, conteniendo además una casa habitación compuesta de 8 piezas principales y demás dependencias y otras construcciones, lindando: al norte, calle pública frente a Juan Sarramea; al sur, calle pública frente a Nestor A. Pontis y otros; al este, también calle pública frente al establecimiento La Germania, antes Carlos Delavalle, y al oeste igualmente calle pública frente a Rosario Puebla y otros.

BASE DE VENTA $ 118.500

El comprador continuará haciendo el servicio de la hipoteca originaria de $ 110.000 que reconoce la propiedad, reducida hay a $ 95.950, con 438 milésimos y abonará en dinero el exceso sobre esta suma hasta el precio de compra. Los títulos pueden ser examinados en la oficina del Banco antes del remate. Verificado éste, no habrá lugar a reclamo. Seña 5 o|o y comisión 1 o|o que serán exigidas en efectivo en el acto del remate, el que se efectúa con sujeción con lo dispuesto en las leyes vigentes números 8172 y 9155. Por informes ocurrir al Banco Hipotecario Nacional (25 de Mayo N.o 245, capital federal, o a su sucursal en Mendoza.— Aviso iniciado en LA EPOCA el 6 de junio de 1916. 1|72 v. 22 junio

---

CAPITAL

CASA CALLE RIVADAVIA N.o 10073, ENTRE las de Ruiz de los Llanos y Cortina. N.° H.° 12.390, serie C. H. A. 6 o|o.

El Banco Hipotecario Nacional rematará en su local el **Miércoles 21 de Junio de 1916,** a la 1 p. m., una casa ubicada en la calle Rivadavia número 10073. Edificio consta de un comedor, cinco habitaciones, cocina, w. c., etc. Terreno mide: 8.66 metros de frente al S., igual extensión en el contrafrente al N., 34.41 metros de fondo en el costado O., y 34.50 metros en el del E.

BASE DE VENTA $ 15.000

El comprador continuará haciendo el servicio de la hipoteca originaria de $ 9.500, que reconoce la propiedad, reducida hoy a 9.017 con 442 milésimos y abonará en dinero el exceso sobre esta suma hasta el precio de compra. Los títulos pueden ser examinados en la oficina del Banco antes del remate. Verificado éste no habrá lugar a reclamo. Seña 5 o|o. Comisión 1 o|o en dinero efectivo. Este remate se efectúa con sujeción a lo dispuesto en las leyes vigentes números 8172 y 9155. Por informes, ocurrir al Banco Hipotecario Nacional.

Aviso iniciado en LA EPOCA el 5 de junio de 1916. 1|61 v. 21 junio

---

CAPITAL

POR EJECUCION JUDICIAL. — CHALET calle Avenida Constituyentes s|n., entre las de Pirán y Núñez. N.° H.° 12650. Serie C. H. A. 6 o|o.

El Banco Hipotecario Nacional rematará en su local el **VIERNES 23 DE JUNIO DE 1916,** A LA 1 P. M., un chalet ubicado en la calle Avenida Constituyentes s|n., entre las de Pirán y Núñez, conocida por el nombre de "Chalet Mazziotti". Edificio consta de vestíbulo, antesala, comedor, sala, dos dormitorios, baño, dos piezas en altos, w. c., cocina en entresuelo, etc. En cuerpo aparte a un costado tiene una habitación, cocina, w. c. y en altos una pieza de servicio. En los fondos una cochera, baño, un pequeño cuarto y en altos dos habitaciones, etc. Terreno compuesto de seis lotes, a saber: Lote 30, con frente a la calle Pirán, mide: 8.66 metros de frente al S. E., 9.64 metros en el contrafrente al N. O. 48.20 metros en el costado N.E., y 43.97 metros en el del S. E. Los lotes 34 al 38 con frente a la Avenida Constituyentes. Lote 34 mide: 8.66 metros de frente al S., 9.74 metros en el contrafrente al N. E., 34.46 metros en el costado E., 38.69 metros en el costado O. Los lotes 35 y 36 miden: 17.32 metros de frente al S., 19.28 metros en el contrafrente al N. E., 48.33 metros en el costado E., y 56.79 metros en el costado O. Lote 37, mide: 8.66 metros de frente al S., 9.64 metros en el contrafrente al N. E., 47.15 metros en el costado E., y 51.38 metros en el costado O. Lote 38, mide: 8.66 metros de frente al S., 9.64 metros en el contrafrente al N. E., 32.10 metros de fondo en el costado E., y 36.36 metros en el costado O.

BASE DE VENTA: $ 32.500

El comprador continuará haciendo el servicio de la hipoteca originaria de $ 28.000, que reconoce la propiedad, reducida hoy a $ 26.577 con 725 milésimos y abonará en dinero el exceso sobre esta suma hasta el precio de compra. Los títulos pueden ser examinados en la oficina del Banco antes del remate. Verificado éste no habrá lugar a reclamo. Seña 5 o|o. Comisión 1 o|o en dinero efectivo. Este remate se efectúa con sujeción a lo dispuesto en las leyes vigentes números 8172 y 9155. Por informes, ocurrir al Banco Hipotecario Nacional.

Aviso iniciado en LA EPOCA el 7 de junio de 1916. 1|74 v. 23 junio.

CAPITAL

FINCA. — CALLE INDEPENDENCIA N.os 1732|38|42, entre las de Solis y Entre Ríos. N.o H.o 8832. Serie C. H. A. 6 o|o.—El Banco Hipotecario Nacional rematará en su local el **Lunes 26 de Junio de 1916, a las 2 p. m.,** una finca ubicada en la calle Independencia números 1732|38|42 (antes N.o 690), entre las de Solis y Entre Ríos. —Edificio consta de subsuelo, planta baja, planta alta y mansard con la siguiente distribución: **SUBSUELO,** consta de dos piezas y un corredor que va hasta el sótano del comedor de la planta baja; **PLANTA BAJA,** por el N.o 1783 hall, dos salas, seis habitaciones, comedor, dos piezas, cocina, dos baños, w. c., y en altos una pieza de servicio, etc.; **PLANTA ALTA,** se compone de dos casas por Independencia N.o 1732, caja de escalera, hall, vestíbulo, escritorio, sala, tres habitaciones, comedor, una pieza, baño, cocina, w. c. y en altos una pieza de servicio; por Independencia 1742 igual distribución que la anterior; **MANSARD,** cada una de estas dos últimas casas de la planta baja tiene una mansard compuesto de hall, tres piezas y patio con salida a la azotea. — Terreno mide: 13 metros 756 milímetros de frente al N. por 43.13 metros de fondo o lo más o menos que resulte.

BASE DE VENTA $ 110.000

El comprador continuará haciendo el servicio de la hipoteca originaria de $ 95.000 que reconoce la propiedad, reducida hoy a $ 89.554, con 657 milésimos y abonará en dinero el exceso sobre esta suma hasta el precio de compra. Los títulos pueden ser examinados en la oficina del Banco antes del remate. Verificado éste no habrá lugar a reclamo. Seña 5 o|o. Comisión 1 o|o en dinero efectivo. Este remate se efectúa con sujeción a lo dispuesto en las leyes vigentes números 8172 y 9155. Por informes, ocurrir al Banco Hipotecario Nacional.

Aviso iniciado en LA EPOCA el 9 de junio de 1916. 1|83 v. junio 26

SUCURSAL TUCUMAN

POR EJECUCION JUDICIAL. — CAMPO en el 1er. distrito del departamento de Chicligasta, con superficie de 1186 hectáreas, 2658 metros cuadrados.

Préstamo N.o H.o 63|11596. Serie C. H. A. 6 o|o de $ 24.000.

El Banco Hipotecario Nacional rematará en el local de su sucursal en la ciudad de Tucumán, establecida en la calle 24 de Septiembre número 740, el día **MARTES VEINTE Y SIETE DE JUNIO DE MIL NOVECIENTOS DIEZ Y SEIS, A LAS DOS DE LA TARDE, UNA** estancia denominada "Chimpana" con todo lo edificado, cercado y plantado, ubicada en el 1er. distrito del departamento de Chicligasta, compuesta de una superficie de 1186 hectáreas 2658 metros cuadrados; lindando al norte y este con el río Salí; al sur, con el río de Medinas y al oeste con propiedad de don Miguel Ruiz, hoy de Werter Roldán.

BASE DE VENTA $ 28.400

El comprador continuará haciendo el servicio de la hipoteca originaria de $ 24.000, que reconoce la propiedad, reducida hoy a $ 22.780 con 907 milésimos y abonará en dinero el exceso sobre esta suma hasta el precio de compra. Los títulos pueden ser examinados en la oficina del Banco antes del remate. Verificado éste, no habrá lugar a reclamo. Seña 5 o|o y comisión 1 o|o, que serán exigidas en efectivo en el acto del remate, el que se efectúa con sujeción a lo dispuesto en las leyes vigentes números 8172 y 9155. Por informes ocurrir al Banco Hipotecario Nacional (25 de Mayo número 245, capital federal) o a su sucursal en Tucumán.

Aviso iniciado en LA EPOCA, el 10 de junio de 1916. 1|86 v. 27 junio.

PEDRO Y ANTONIO LANUSSE

En Río Cuarto

(F. C. C. A. y P.)

1255 VACUNOS 1255

EN SU MAYOR PARTE GORDOS

El miércoles 14 de junio

A LA 1 DE LA TARDE

EN LAS INSTALACIONES DEL SEÑOR ELIA Moyano, con las haciendas a la vista perfectamente clasificadas en lotes y de acuerdo con el siguiente detalle:

160 novillos mestizos Durham, de 2 1|2 y 3 años, gordos.
120 íd. íd. íd. de 1 1|2 y 2 años, gordos.
250 íd. cuarterones de 3 y 4 años, gordos.
150 novillitos mestizos Durham, gordos de dos marcas.
315 vacas mestizas Durham, gordas en lotes.
165 íd. cuarteronas y criollas, gordas.
35 íd. al corte, buena clase y estado.
40 vaquillonas mestizas Durham de 1 1|2 y 2 años, buen estado, una marca.
20 bueyes y torunos gordos.

Comisión, 2 por ciento a cargo de los compradores y 2 por ciento a cargo de los vendedores. Por datos o pedidos de local dirigirse al señor Rufino V. Pereyra. — Pedro y Antonio Lanusse, Belgrano 838. 1|68-v-13 junio

---

M. VILLAR SAENZ PEÑA y VIDAL

JUDICIAL

1.300 hectáreas En MERLO F. C. O. 1.300 hectáreas

En el establecimiento "LA BENIGNA" de Cano
Divididas en 26 chacras de 40 a 56 hectáreas

A PLAZOS

BASE $ 566.66 m|n. la hectárea

EL MARTES 20 de JUNIO A LAS 2 p. m.

Por orden del señor juez en lo civil doctor Arturo Seeber y como perteneciente al expediente número 6220, curatela de don Roberto Cano.

En nuestro salón de ventas VICTORIA 599 esquina Perú—Pidan planos.

Rodolfo Guillón y Cía.

15.000 VACUNOS DURHAM — NUESTROS próximos remates por orden de fechas:

Junio — Sábado 17 — 5o. remate-feria en Carlos Casares. 1.500 novillos y vacas.

Domingo 25 — Remate especial en 9 de Julio, 2.000 novillos y vacas.

Julio — Domingo 2 — 19o. remate-feria en Trenque Lauquen. 4000 vacunos Durham.

Domingo 16 — 70o. gran remate-feria en Pehuajó. 4.000 novillos y vacas.

Domingo 30 — 16o. liquidación de haciendas en R. Salazar. 3.500 vacunos gran clase Durham. 1|87-v-17 junio

---

1.500 NOVILLOS Y VACAS EN CARLOS CASARES — Haciendas para cría e invernada de alta mestización y en especial estado, consignadas por los principales establecimientos del partido y que realizaremos en nuestro 5o. remate-feria a efectuarse en las instalaciones distintas diez cuadras de la estación.

El **sábado 17 de junio,** a la 1 de la tarde, con las haciendas a la vista debidamente clasificadas y de acuerdo al detalle siguiente:

150 novillos de 3 años, muy buena clase, carne buena y carne gorda.
230 novillos de 2 1|2 años, gran clase, especial estado, dos marcas.
280 novillos de 2 1|2 años alta mestización y estado, tres marcas.
220 novillos de 2 años, especiales en clase, gran estado, mochos, dos marcas.
120 novillos de 1 1|2 años, muy buena clase, especial estado.
100 novillitos de año, gran desarrollo, buena clase, marca líquida.
80 vacas gordas, para frigorífico y mataderos, buena clase.
100 vacas con 50 terneros grandes y gordos, buena clase.
100 vacas secas, muy buena clase y estado, servidas.
130 vaquillonas de 2 y 3 años, especiales en clase y servidas.

Trenes — Once-Carlos Casares: Los interesados que concurran desde la capital tienen que tomar el tren que sale del Once el viernes 16, a las 9 p. m.; ese tren pasa por Mercedes, a las 11.06 p. m.; por Chivilcoy Sur, a las 12.20 a. m.; por Bragado, 1.34; por 9 de Julio, 2.52 a. m., y llega a Carlos Casares a las 4.11 a. m., donde quedarán los coches-dormitorios, para regresar por el nocturno que sale ese mismo día a las 12.04 a. m. y llega a Once el domingo 18, a las 7.5 a. m.

Trenque Lauquen-Carlos Casares: Tienen tren el día de la venta, que sale de Trenque Lauquen a las 6.35, pasa por Pehuajó a las 8.20, llegando a Carlos Casares a las 9.34 a. m.

Toay-Carlos Casares: Tienen tren la víspera del remate, que sale de Toay a las 4.50 p. m., ese tren pasa por Catriló a las 6.41, por Pellegrini 7.27, por Trenque Lauquen 8.33, por Pehuajó 10.35 p. m., llegando a las 12 m. a Carlos Casares.

Más datos y pedidos de local a nuestros escritorios en Carlos Casares, o en nuestras sucursales en Pehuajó, T. Lauquen y Salazar, o en Buenos Aires, Suipacha 137.— Rodolfo Guillon y Cía. 1|78-v-15 junio

---

Salaberry y Bercetche

Liquidación definitiva de las haciendas, útiles y enseres del establecimiento "La Unión", situado a tres leguas de Cañada de Gómez, F. C. C. A., por haberse arrendado el campo.

EL JUEVES 15 DE JUNIO, a la 1 P. M., EN el mismo establecimiento, por cuenta y orden del doctor Ricardo Andino. La venta comprende 2050 vacunos Durham, en gran estado; 1500 lanares y 350 yeguarizos. Oportunamente publicaremos el detalle completo y horario de trenes. Comisión 4 o|o en el vacuno y lanar. 6 o|o en el yeguarizo y 10 o|o en los útiles y enseres, a cargo de los compradores. Informes en nuestras casas, Defensa 188. Buenos Aires, y Córdoba 951. Rosario. v. junio 14

Exposición Rosario: A celebrarse en el local de la Sociedad Rural del Rosario en los días 30 de julio al 2 de agosto próximos.

PONEMOS EN CONOCIMIENTO DE LOS SEñores expositores que recibiremos a nuestra consignación los productos que se nos confíen a venta o premio, con destino a esa exposición, debiéndosenos remitir las notas de inscripción antes del 15 de junio corriente por ser esa la fecha en que quedarán cerradas las anotaciones. Pueden solicitarse reglamentos, programas y notas de inscripción en nuestras casas, Defensa 188. Buenos Aires, y Córdoba 951. Rosario. v. junio 14

LICITACIONES

MINISTERIO DEL INTERIOR

DIRECCION GENERAL DE CORREOS Y TELEGRAFOS

Llámase a licitación pública durante treinta días, para la provisión del vestuario de verano destinado al uso del personal de uniforme en la repartición. Por el detalle y pliego de condiciones ocurrir de 11 a. m. a 7 p. m. a la Dirección Administrativa de Correos y Telégrafos, calle Corrientes número 416 (2.o piso), en cuyo local se recibirán y abrirán públicamente las propuestas el 30 de junio próximo, a las 3 p. m. Las muestras pueden verse en la oficina de Almacenes de Correos y Telégrafos, calle Balcarce número 560, de 11 a. m. a 7 p. m.

Buenos Aires, 30 de mayo de 1916.

El jefe de la Dirección Administrativa

1|52 v. j. 30. **M. J. Carles.**

EDICTOS JUDICIALES

El señor juez de 1.a instancia en lo civil de la Capital de la República, doctor don Roberto Repetto, ha dispuesto se cite, llame y emplace por el término de treinta días, contados desde la primera publicación del presente, a todos los que se consideren con derecho a los bienes dejados por don SANTIAGO ARMANDO JEANNE, y doña MARIA VIRGINIA FRANCISCA FREMIN DE JEANNE, ya sean como herederos o acreedores, para que dentro de dicho término comparezcan a deducir sus acciones en forma, por ante su juzgado y secretaría del que suscribe, bajo apercibimiento de lo que hubiera lugar por derecho.

Buenos Aires, 15 de abril de 1916.—Nicolás González Iramain, secretario. 935 v. Junio 15.

El señor juez de 1.a instancia en lo civil de la Capital de la República, doctor don Roberto Repetto, ha dispuesto se cite, llame y emplace por el término de treinta días, contados desde la primera publicación del presente, a todos los que se consideren con derecho a los bienes dejados por doña SAFFO o PAULINA LASTENIA SAFFO STRUZZI DE GALLARDO, ya sean como herederos o acreedores, para que dentro de dicho término comparezcan a deducir sus acciones en forma, por ante su juzgado y secretaría del que suscribe, bajo apercibimiento de lo que hubiere lugar por derecho.

Buenos Aires, mayo 3 de 1916. — Eduardo Rojas, secretario. 939 v. Junio 16.

El señor juez de 1.a instancia en lo civil de la Capital de la República, doctor don Roberto Repetto, ha dispuesto se cite, llame y emplace por el término de treinta días, contados desde la primera publicación del presente, a todos los que se consideren con derecho a los bienes dejados por don JUAN BAUTISTA o JUAN GIAMBRONI, MARIA ASUNCION ANA o ANA BARATTA DE GIAMBRONI, JUAN PEDRO o JUAN GIAMBRONI y LUISA VICENTE CELESTE o LUISA GIAMBRONI DE LOBRANDO, ya sean como herederos o acreedores, para que dentro de dicho término comparezcan a deducir sus acciones en forma, por ante su juzgado y secretaría del que suscribe, bajo apercibimiento de lo que hubiere lugar por derecho.

Buenos Aires, mayo 3 de 1916. — Eduardo Rojas, secretario. 946 v. 17 Junio.

Por disposición del señor juez de 1.a instancia en lo civil de la Capital Federal, doctor Fernando Klappenbach, se cita, llama y emplaza por el término de treinta días a contar desde la primera publicación del presente, a todos los que se consideren con derecho a los bienes dejados por fallecimiento de don JUAN EMILIO VULPONI, ya sean como herederos o acreedores, para que, dentro de dicho término, comparezcan por ante su juzgado y secretaría del que suscribe, a deducir sus acciones en forma, bajo apercibimiento de lo que hubiere lugar por derecho.

Buenos Aires, 11 de mayo de 1916. — C. F. Ayerragaray, secretario. 947 v. Junio 17.

El señor juez de 1.a instancia en lo civil de la Capital de la República, doctor don Roberto Repetto, ha dispuesto se cite, llame y emplace por el término de treinta días, contados desde la primera publicación del presente, a todos los que se consideren con derecho a los bienes dejados por don PEDRO VIDART ya sean como herederos o acreedores, para que dentro de dicho término comparezcan a deducir sus acciones en forma, por ante su juzgado y secretaría del que suscribe, bajo apercibimiento de lo que hubiere lugar por derecho.

Buenos Aires, mayo 8 de 1916. — José A. Quirno Costa, secretario. 959 v. Junio 20.

Por disposición del señor juez de primera instancia en lo civil, doctor Julián V. Pera, se hace saber a los acreedores del concurso formado a don MAXIMO CASA, que se ha fijado el término de treinta días para que presenten al síndico, doctor Albino Pugnalín, con domicilio en la calle Bartolomé Mitre 811, los títulos justificativos de sus respectivos créditos.

Buenos Aires, mayo 15 de 1916. — Enrique Aranda, secretario. 957 v. 20 Junio.

El señor juez de 1a. instancia en lo civil de la Capital de la República, doctor don Roberto Repetto, ha dispuesto se cite, llame y emplace por el término de treinta días, contados desde la primera publicación del presente, a todos los que se consideren con derecho a los bienes dejados por don LORENZO FERROS, ya sean como herederos o acreedores, para que dentro de dicho término comparezcan a deducir sus acciones en forma, por ante su juzgado y secretaría del que suscribe, bajo apercibimiento de lo que hubiere lugar por derecho.

Buenos Aires, 16 de mayo de 1916. — N. González Iramain, secretario. 974 v. Junio 22.

Por disposición del señor juez de 1.a instancia en lo civil de la Capital Federal, doctor don César A. Campos se cita, llama y emplaza por el término de treinta días a contar desde la primera publicación del presente, a todos los que se consideren con derecho a los bienes dejados por fallecimiento de don JOSE ANTONIO LAGOS y doña LUISA CARRERA, ya sean como herederos o acreedores, para que dentro de dicho término comparezcan por ante su juzgado y secretaría del que suscribe, a deducir sus acciones en forma, bajo apercibimiento de lo que hubiere lugar por derecho.

Buenos Aires, 15 de mayo de 1916. — P. A. S. Gabriel Fernández. 975 v. 22 Junio.

El señor juez de 1.a instancia en lo civil de la Capital de la República, doctor don Roberto Repetto, ha dispuesto se cite, llame y emplace por el término de treinta días, contados desde la primera publicación del presente, a todos los que se consideren con derecho a los bienes dejados por don JOSE o JOSE MARCOS RIZZO, ya sean como herederos o acreedores, para que dentro de dicho término comparezcan a deducir sus acciones en forma, por ante su juzgado y secretaría del que suscribe, bajo apercibimiento de lo que hubiere lugar por derecho.

Buenos Aires, mayo 17 de 1916. — Leocadio Paz, secretario. 994 v. Junio 27.

El señor juez de 1.a instancia en lo civil de la Capital de la República, doctor don Roberto Repetto, ha dispuesto se cite, llame y emplace por el término de treinta días, contados desde la primera publicación del presente, a todos los que se consideren con derecho a los bienes dejados por don DIEGO ARTURO KAVANAGH, ya sean como herederos o acreedores, para que dentro de dcho término comparezcan a deducir sus acciones en forma, por ante su juzgado y secretaría del que suscribe, bajo apercibimiento de lo que hubiere lugar por derecho.

Buenos Aires, mayo 20 de 1916. — Carlos C. Marín, secretario. 1005 v. Junio 28.

El señor juez de 1.a instancia en lo civil de la Capital de la República, doctor don Juan Carlos Lagos, ha dispuesto se cite, llame y emplace por el término de treinta días, contados desde la primera publicación del presente, a todos los que se consideren con derecho a los bienes dejados por don MARTIN DEMETRIO IRIGOYEN, ya sean como herederos o acreedores, para que dentro de dicho término comparezcan a deducir sus acciones en forma, por ante su juzgado y secretaría del que suscribe, bajo apercibimiento de lo que hubiere lugar por derecho.

Buenos Aires, mayo 29 de 1916. — Argentino Germán Barraquero, secretario. 1|41 v. Julio 5.

El señor juez de 1.a instancia en lo civil de la Capital de la República, doctor don Juan Carlos Lagos, ha dispuesto se cite, llame y emplace por el término de treinta días, contados desde la primera publicación del presente, a todos los que se consideren con derecho a los bienes dejados por don BELISARIO ROSSELLI o JUAN BELISARIO ROSSELLI o J. BELISARIO ROSSELLI, ya sean como herederos o acreedores, para que dentro de dicho término comparezcan a deducir sus acciones en forma, por ante su juzgado y secretaría del que suscribe, bajo apercibimiento de lo que hubiere lugar por derecho.

Buenos Aires, Junio 2 de 1916. — Luis Vincent, secretario. 1|57 v. Julio 7.

Por disposición del señor juez de comercio de la capital, doctor Eduardo M. Naón, secretaría del autorizante, se cita, llama y emplaza por el término de quince días al señor J. E. CASTRO, para que comparezca a reconocer un documento presentado por el Banco Alemán Transatlántico, cuya firma se le atribuye, bajo apercibimiento de dársele por reconocido en rebeldía y designársele al defensor de ausentes para que le represente. Secretaría doctor Luis Martín y Herrera.

Buenos Aires, marzo 3 de 1916. — L. Martín y Herrera, secretario. 1|79 v. 26 Junio.

Por disposición del señor juez de comercio de la capital, doctor Eduardo M. Naón, se cita, llama y emplaza por el término de quince días, a don LUIS ILERRAS, para que comparezca a esta secretaría a estar a derecho y a reconocer la firma que suscribe un documento, en el juicio que por cobro de pesos le sigue el Banco Basko Asturiano del Plata (en liquidación), bajo apercibimiento de dársela por reconocida, en su rebeldía, si no comparece y nombrársele defensor de ausentes. — Dimas González Gowland, secretario.

Buenos Aires, mayo 20 de 1916. — D. González Gowland, secretario. 1|80 v. Junio 26.

El señor juez de 1.a instancia en lo civil de la Capital de la República, doctor Pedro V. Meléndez, ha dispuesto se cite, llame y emplace por el término de treinta días contados desde la primera publicación del presente, a todos los que se consideren con derecho a los bienes dejados por el CORONEL LORENZO LATORRE, ya sean como herederos o acreedores, para que dentro de dicho término comparezcan a deducir sus acciones en forma por ante su juzgado y secretaría del que subscribe, bajo apercibimiento de lo que hubiere lugar por derecho.

Buenos Aires, junio 5 de 1916. — José C. Miguens, secretario. 1|84 v. Julio 14.

Por disposición del señor juez de comercio de la Capital, doctor don Tristán M. Avellaneda, se hace saber a los acreedores del concurso formado a VICENTE COUSOLE, que ha sido presentado por el síndico liquidador un estado de distribución de fondos, el que queda de manifiesto en secretaría por 5 días, bajo apercibimiento de ser aprobado, si no se observa. Al propio tiempo se les convoca a junta para el día 21 de junio a las 2.30 p. m., a objeto de regular los honorarios del síndico.

Buenos Aires, junio 10 de 1916. — Francisco Alberto García, secretario. — Palacio de Justicia, 5.o piso. 1|89 v. Junio 20,

---

Banco El Hogar Argentino

Av. de Mayo 886

Tiene propiedades en venta con facilidades de pago, en esta capital y pueblos suburbanos

---

CUPON DE "LA EPOCA"

HIPODROMO ARGENTINO

Reunión del domingo de junio de 1916

1.a carrera ..
2.a carrera ..
3.a carrera ..
4.a carrera ..
5.a carrera ..
6.a carrera ..
7.a carrera ..
8.a carrera ..

Nombre ..

Domicilio ..

Todo cupón debe venir acompañado de un chequo de los cigarrillos Intransigentes que contiene cada atado.

INFORMACIONES DE ÚLTIMA HORA

Servicio Telegráfico del Exterior

En el frente occidental

La lucha en el Mosa

LA BATALLA DE VERDUN

Combates y duelos de artillería

INFORMACIONES OFICIALES

PARIS, junio 12 — Los diarios publican la siguiente nota oficiosa:

"La jornada de ayer fué tránquila en el sector de Verdun.

"Al abrigo de un bombardeo más o menos intenso, los alemanes proceden a efectuar trabajos de refacción.

"Es necesario llamar la atención sobre el aumento de la ivolencia de la lucha de artillería en la Champaña.

"El comando francés eprmanece deliberadamente a la defensiva, espera el agotamiento o el decaimiento del enemigo para reaccionar de una manera decisiva, y defintiva, y tomará la ofensiva cuando él quiera y no como lo querían los alemanes. Los rusos demuestran desde hace ocho días la excelencia de este procedimiento".

PARIS, junio 12 — El ministerio de la guerra publicó las siguientes informaciones oficiales acerca de las operacionse militares:

"Entre el Oise y Aisne, en la región del bosque de Saint-Mart, nuestra artillería destruyó una obra de defensa enemiga.

"En el Argona, en Haute-Chevauchée, se libró una lucha de minas favorable para nosotros. Hicimos explotar una mina, destruyendo los trabajos subterráneos enemigos. La explosión de dos minas alemanas abrió un solo cráter de 80 metros de diámetro. Ocupamos el borde de este cráter por tres lados.

"En el frente al norte de Verdun, en ambas orillas del Mosa, se efectuó un intenso cañoneo.

"En la orilla izquierda dos ataques por sorpresa del enemigo contra nuestras posiciones en el cerro 304 y al este de este punto fracasaron completamente.

"En la orilla derecha no se produjeron acciones de infantería.

"En el bosque de Apremont dos pequeños destacamentos enemigos fueron rechazados con algunas pérdidas para ellos, después de un encuentro cuerpo a cuerpo.

"En los Vosgos, después de un violento bombardeo, el enemigo llegó hasta nuestras trincheras al sur del paso de Saint-Marie; pero fué inmediatamente rechazado mediante un contraataque con granadas de mano".

Comunicado oficial francés

PARIS, Junio 12.—Se dió esta tarde a la publicidad el siguiente comunicado oficial.

"Al oeste de Soissons nuestra artillería destruyó unos obrajes.

"El enemigo provocó la explosión de una mina en sus líneas.

"En la margen izquerda del Mosa, se libró un bombardeo en la región de Chattancourt.

"En la margen derecha hubo una muy violenta lucha de artillería en el sector al norte de Sourville y Cavannes.

"Durante la noche, un ataque contra nuestras trincheras al oeste del fuerte de Vaux fué completamente rechazado.

"No ocurrió ningún acontecimiento importante en el resto del frente.

ROMA, Junio 12.—El "Messaggero' dice que el ex-jefe del gabinete Hon. Salandra irá a Villa Savoia antes de la sesión de la Cámara de Diputados.

La crisis será rápidamente resuelta.

El rey Victor Manuel

ROMA, junio 12. — El rey Victor Manuel llegó esta mañana a esta capital en forma privada, con el fin de dar una solución a la crisis ministerial.

El gobierno francés y el parlamento

Sesión secreta de la Cámara de Diputados

PARIS, junio 12. — Reina mucha expectativa con motivo del anuncio de la sesión secreta que se va a celebrar en la cámara de diputados para recabar al gobierno explicaciones acerca de la situación militar y condiciones en que se halla el ejército.

Se han expedido en la cámara medidas extraordinarias de precaución para impedir que se divulguen las deliberaciones.

uedarán excluídos los ujieres y demás empleados y M. Pierre, secretario general de la presidencia de la Cámara, será el único funcionario que podrá asistir a la sesión.

Se colocarán botellas de agua y vasos al pie de la tribuna, para poder prescindir así de los servicios del personal subalterno, y soldados y agentes de policía guardarán la reja que rodea el palacio para hacer imposible que se introduzca alguna persona extraña.

BRASIL

RIO DE JANEIRO, junio 12. — Procedente de San Pablo ha llegado el señor Sertorio de Castro, distinguido periodista paulista, quien se embarca hoy con destino a Buenos Aires, con el fin de asistir a las fiestas que se celebrarán con motivo del próximo centenario de la jura de la independencia argentina.

El señor Sartorio de Castro lleva la representación del reputado diario paulista "O Estado de Sao Paulo", y además una nota del Aero Club Brasileño, destinada a su similar argentina, con motivo del mismo aniversario patriótico.

—El diario "O Paiz" ha vuelto a ocuparse de la celebración que se hace en nuestro país de los aniversarios del combate naval de Riachuelo, que tuvo lugar durante la campaña contra el Paraguay.

El órgano de referencia juzga que ha llegado el momento de suprimir esa festividad, en homenaje a la amistad que nos liga con el Paraguay y después porque dicha campaña no fué dirigida contra un país, sino contra un tirano.

El campeonato sudamericano de football. — La división paulista

RIO DE JANEIRO, junio 12. — Comunican de San Paulo que las gestiones iniciadas por el presidente de la Liga Metropolitana de Sports Atléticos, doctor Souza Ribeiro, para solucionar la división del football en San Pablo y lo que permitirá que el Brasil concurra a disputar el campeonato sudamericano de football que se jugará en Buenos Aires, tienden a terminar.

El sábado por la noche, como estaba anunciado, se reunieron conjuntamente en el Club Germania, las comisiones directivas de la Liga Paulista de Football y de la Asociación Paulista de Sports Atléticos, estando también presente el doctor Souza Ribeiro. Iniciada la sesión, el presidente de la Liga Paulista, Sr. Oscar Perto, hizo moción para que el presidente de la Metropolitana propusiese por escrito las bases del acuerdo entre la Asociación Paulista y la Liga relacionadas con la representación en el exterior, proposición a la cual accedió de inmediato el doctor Souza Ribeiro.

La Liga Paulista ha resuelto estudiar el acuerdo antes de expedirse.

El doctor Souza Ribeiro, celebró anoche prolongada conferencia, con el vicepresidente de dicha institución, doctor Mario Gardim, quedando resuelto que hoy mismo se reuniría la Liga Paulista y mañana a más tardar dará su respuesta definitiva, que le permitirá regresar en el día al doctor Ribeiro, conduciendo a la capital federal los documentos, relacionados con el asunto.

ULTIMO MOMENTO

REUNION DEL COLEGIO ELECTORAL

A las 3 y 10 se reune el colegio electoral.

Los radicales ocupan la derecha y centro del recinto.

Ha sido necesario colocar catorce sillas distribuídas en la parte que comunmente ocupan los taquígrafos.

El doctor José González Pagliere manifiesta que a nombre de la mayoría radical ha citado a los electores de acuerdo con el artículo 81 de la constitución.

Pide que se nombre presidente y secretarios para el acto.

Señor Manrique. — Pido que se haya la votación nominal.

Se procede a la votación nominal. Los radicales votan por el doctor Beyró quien obtiene así 29 votos.

Los socialistas votan por el señor Barberis.

Proclamado el señor Beyró ocupa la presidencia en medio de grandes aplausos.

Sr. Calvete. — Pido que se nombre dos secretarios y se proceda al nombramiento de una comisión de poderes, que desde ya fijo en tres miembros.

Sr. Presidente. — Si no hay oposición se dará por aprobado. Nombro secretarios a los señores Joaquín Costa y José Marcos Pagliere.

Para formar la comisión de poderes a los señores José O. Casas, Raúl Manrique y Ramón Saint Marie.

El presidente invitó a pasar a cuarto intermedio. Así se hace.

Encontrábanse presentes los 44 electores de la capital, que son los siguientes:

Por la mayoría Radical—

Remigio Lupo, Luis C. Peluffo, Ernesto Anabia, Saturnino J. García Guido, Juan Bonorino, Pedro López Anaut, Antonio Lozano, Luis J. Rocca, Eusebio G. Chacón, Ernesto Beascoechea, Eliseo F. Canaveri, José González Paglieri, José O. Casás, Aquiles J. Bucich, José P. Tamborini, Raúl Manrique, Francisco Beiró, Heriberto Romanelli, Joaquín Costa, Dmingo C. Candri, Matías Gil, Lorenzo Caino, Adolfo Calvete, Francisco J. Crotto, José M. Giufra, José D. Ray, Juan J. Capurro, Nicolás Selen, Amadeo E. Grandi y José Marcos Paglieri.

Socialistas (minoría)—

Domingo de Armas, Manuel Barberis, Antonio Casacuberta, Bernardo Delom, Víctor Dubor, Felipe di Tella, Antonio Di Giorgio, Agustín Fayro, Felipe Gauna, Juan B. Lamesa, Juan P. Pino, Juan Romani, José Ronco Oliva, Ramón Saint Marié.

La barra—

En la barra especial encuéntrabanse los diputados Miura, Aguirre (D.), Le Breton, Gimenez, Dickman, senador Croto y otros. En la destinada al público la afluencia de gente era enorme, hasta el extremo de ser imposible la entrada de uno más.

Vueltos a sus asientos los señores electores, el presidente otorga la palabra al Dr. Manrique, quien informa a nombre de la comisión de poderes que esta ha examinado los actos que acreditan electores a los señores allí congregados y que todos ellos están en perfectas condiciones de legalidad por lo que aconseja su aprobación.

Se aprueba.

Presidente.—Coresponde elegir la mesa que ha de presidir la reunión.

Sr. Casas.—Pido que se vote la confirmación de la actual.

Así se hace.

Acto continuo se procede a la elección de presidente y vice de la república, en la forma que lo establece la constitución.

Cada elector es llamado, y al entregar la boleta el presidente dice por quién vota.

Practicado el escrutinio el presidente dice que la fórmula Irigoyen-Luna ha obtenido 30 sufragios (ovación de varios minutos); restablecida la calma, dice que la fórmula Justo-Repetto ha obtenido 14 votos.

La barra no cesa en sus manifestaciones de aplauso y se oyen algunos vivas al partido Radical y a la fórmula proclamada.

INFORMACION OFICIAL

El ministro del interior doctor Ortiz ha recibido las siguientes informaciones:

TUCUMAN, junio 12 (2.30 p. m.) — Constituyóse colegio electoral. Aprobadas poderes efectuóse elección: Presidente, doctores Hipólito Irigoyen y Lisandro de la Torre 12 y 6, respectivamente; vicepresidente doctores Pelagio B. Luna y Alejandro aCrbó, 12 y 6 respectivamente.

LA RIOJA, Junio 12 (2 p. m.)—Reunióse colegio electoral. 6 votaron Rojas-Serú y 2 Irigoyen-Luna.

PARANA, Junio 12 (3 p. m.).—Aprobados poderes electores hízose elección siguientes resultados: Irigoyen-Luna 15; Rojas-Serú 7.

SANTIAGO DEL ESTERO, Junio 12.—A las 3 y 5 terminó, sin incidencias obtuvieron para presidente de la nación Hipólito Irigoyen y Luna 10 votos; Rojas y Serú 4.

SAN LUIS, Junio 12.—A las tres y diez p. m. terminó votación con siguiente resultado: De la Torre-Carbó 7 votos; Rojas-Serú 3.

LA PLATA, junio 12. — Reabierta la sesión del colegio electoral con asistencia de los 60 electores el señor López Cabanillas lee el informe de la comisión de poderes por el cual se aprueban los diplomas de todos los electores. En seguida el elector coronel Aguirre hace moción para que la votación sea nominal, lo que se aprueba.

Hecha la votación para elegir las autoridades de la mesa resultaron electos el Dr. Carlos Coll, conservador, por 39 votos y el doctor O'Farrell, radical, por 19. A su vez éstos otorgaron su voto, respectivamente, a los señores Sorondo y Karavenan.

Los secretarios provisionales señores Sorondo y Maresca, a pedido del elector Aguirre, son confirmados en sus puestos.

El presidente doctor Coll hace una moción, pidiendo que la comisión de poderes sea autorizada para recibir los votos, y siendo ella aprobada se procede a la votación para presidente y vice de la república, obteniéndose los siguientes resultados:

Rojas, 40 electores; Serú, 40 electores; Irigoyen, 20 electores; Luna, 20 electores.

Se pasó a cuarto intermedio, debiéndose luego leer el acta de la votación firmada por los electores.

RIOJA, junio 12. — Reunióse el colegio electoral a las 2 de la tarde procediéndose a la elección de presidente y vice. Votaron por la fórmula radical los electores Pedro L. Luna y Conrado Peña; por la fórmula Conservadora, los electores Ramón González, Luis M. de la Fuente, Ernesto Ocampo, Carlos Alvarez, Cirilo Pazos y Juan Escudero.

CORDOBA, junio 12. — Los electores demócratas son: Doctor Emilio Pizarro, doctor Jorge Echegoyen, Luis Funes, José R. Ludueña, Manuel M. López, Enrique de la Lastra, Rufino Barionuevo y Nicolás Castellano; de estos no concure el primero por encontrarse en Buenos Aires.

EN LA PRESIDENCIA

El doctor de la Plaza llegó a la casa de gobeirno a la hora de costumbre.

Conferenció largo rato con el ministro del Interior doctor Ortíz, quien le dió cuenta de la marcha de la reunión de los colegios electorales.

Para esta tarde tiene a la firma un buen lote de expedientes de diversos ministerios.

A las 4 de la tarde hizo llamar al intendente municipal doctor Gramajo, pero este funcionario no se encontraba en su despacho.

COROOBA

Asamblea reunida esta mañana resolviendo citar nuevamente para el miércoles y autorizando al presidente en caso de no obtener número pasar nombres de los inasistentes al fiscal a efectos de la multa correspondiente de acuerdo con art. 80 de la ley electoral.

Aduana de la Capital

EXTRAVIO DE MERCADERIA

El ministerio de Hacienda se ha expedido en la consulta que formuló el guarda de la aduana señor Tomás O'Connor, pidiendo se le indicara el procedimiento a seguir en el asunto que motivó el sumario levantado por haber recibido este empleado un bulto que luego desapareció del depósito. El ocurrente se obligó con la casa dueña de la mercadería a abonarle como indemnización por la mercadería extraviada la suma de mil quinientos pesos, subscribiendo al efecto diversos pagarés, con vencimientos mensuales sucesivos.

Al expedirse el ministerio resuelve pasar las actuaciones a la aduana de la capital para que notifiquen al empleado lo siguiente: Que del sumario instruído en su oportunidad se comprobó que el empleado indicado subscribió las obligaciones aludidas con el objeto de evitar que el hecho de la pérdida del cajón de referencia fuera conocido por la superioridad, evitando de está manera la pena disciplinaria a que se había hecho acreedor por su negligencia, máxime por tratarse de mercadería de despacho directo que el fisco no se encontraba obligado a abonar (art. 194 de las ordenanzas de aduana) y por consiguiente tampoco sus empleados.

Agrega el ministerio que además, por resolución de 17 de marzo ppdo., se dispuso suspender por un mès al ocurrente, por haber resultado a la aduana hechos irregulares, y se admitió el pago de una suma exagerada, y por último, que con la declaración aludida terminó la intervención del ministerio en el asunto, siendo la cuestión planteada ajena a su jurisdicción.

LOS PRACTICANTES DE VACUNA

SOLICITUD AL Dr. OVEJERO

En la reunión realizada por los practicantes de vacuna el sábado a las 5 p. m. en el local del Centro Estudiantes de Medicina, Corrientes 2038, se resolvió nombrar una comisión para redactar una solicitud que será presentada al director de la Asistencia Pública, Dr. Ovejero.

En ella los practicantes de referencia solicitarán que los nombramientos de practicantes rentados se efectúen por antigüedad. Piden también que los concursos se abran para ambos sexos y no como se hacen ahora solamente para las mujeres.

MINISTERIO DE HACIENDA

PERMISOS DE EXPORTACION

Por este ministerio se han concedido los siguientes permisos de exportación: Droguería del Indio una partida de drogas; Compañía Argentina de Hierros y Aceros 2520 kilos hierro en barras y chapas.

FALLO CONFIRMADO

A la apelación de los señores Dodero Hnos. el ministerio de Hacienda ha resuelto confirmar el fallo de la Aduana del Rosario que impone una multa igual al valor de 564 kilos de pintura y 150 kilos de dulce que resultaron faltar de la lista de rancho del vapor «Transporte» fundándose para ello en que la diferencia se ha comprobado y ha sido reconocida por los afectantes.

Que el error que se aducé de haber puesto las cantidades en libras no sirve como atenuante de la infracción siendo en consecuencia la manifestación falsa por lo que hace procedente la aplicación de la pena.

REPOSICION DE SELLOS

Este ministerio no hace lugar al pedido de la Administración de los F. F. C. C. del Estado para que se le exima de reponer el sellado en el despacho de los materiales venidos a consignación por encomiendas postales fundándose para ello en que el P. E. pronunciándose sobre el alcance del Art. 8 de la Ley 5315 ha declarado que entre las exoneraciones que consagra no está comprendida la del papel sellado; que este pronunciamiento ha sido confirmado por la Suprema Corte Nacional, y por último que el Art. 18 de la Ley 6757 en que se funda el pedido acuerda iguales franquicias y debe ser tratado con el mismo criterio.

Préstamos de semillas a los agricultores de La Pampa

REPRESENTANTE DEL P. E.

El ministro de Agricultura doctor Calderón ha elevado a la firma del primer magistrado un decreto en cual se nombra al ingeniero agrónomo señor Carmelo F. Casal, con jurisdicción en el territorio de La Pampa y en la zona que se le designe, con autorización para suscribir en nombre del P. E. los contratos de prenda agraria que firmen los agricultores a quienes se les facilite semillas.

El vapor "Roma"

CAMBIO DE SERVICIO

Procedente de Puerto Madryn, llegará mañana a nuestro puerto el vapor nacional "Roma", el cual y como ya lo anunciamos, conduce un cargamento completo de lanas.

La empresa Mihanovich, a la cual pertenece dicho buque ha resuelto retirarlo de la línea del sud, por cuanto actualmente ya existe poca lana en los puertos Patagónicos para ser traídas a nuestro puerto.

El "Roma" ha sido cedido a la compañía de Navegación Sud-Atlántica y en adelante hará viajes entre Buenos Aires y Porto Alegre (Brasil) llevando pasajeros y carga.

PALACIO DE JUSTICIA

COLEGIO DE ABOGADOS

Consultorio jurídico gratuito y biblioteca — Durante las horas hábiles de tribunales queda a disposición de los miembros de la administración de justicia y abogados, sean o no socios, la biblioteca de esta institución.

Para atender el consultorio jurídico gratuito que funciona todos los días de 4 a 5 p. m., se turnarán en la presente semana los siguientes abogados: día lunes, el doctor Eduardo L. Bidau; martes, doctor Carlos M. Colli; miércoles, doctor José A. Campos; jueves, doctor Máximo Castro y viernes, doctor Enrique F. Costa. los sábados no funciona.

Tanto la biblioteca como el consultorio gratuito están ubicados en el Palacio de Justicia, 1.o piso, sobre la calle Lavalle, centro.

REGISTRO PUBLICO DE COMERCIO

Se han inscripto en el día de hoy, en esta oficina, los siguiente contratos de sociedades comerciales:

Razón social Videla y Cía., que constituyen los señores Froilán Waldino Videla, doctor Manuel Mora y Araujo y Antonio Gubia; esta sociedad explotará el ramo de fabricación de aparatos para aplicación de productos insecticidas y venta de los mismos. El capital social lo forma la suma de 30.000 pesos, cuyo aporte ha sido efectuado a la sociedad en la siguiente proporción: 20.000 pesos el socio señor F. W. Videla y 10.000 pesos el socio comanditario doctor M. Mora y Araujo. El término de duración de este contrato es de 5 años, contados desde la fecha. Su inscripción ha sido ordenada por el señor juez de comercio, doctor Tristán M. Avellanéda.

Por ante el juzgado de comercio del doctor don Alberto Estrada se han presentado la señorita Victorina Cousin, vecina de la provincia de San Juan con domicilio legal en esta capital y el señor Gastón A. Goubert, de esta ciudad de Buenos Aires, declarando que han celebrado un contrato de sociedad comercial entre ambos comparecientes, cuya inscripción en este registro solicitan. Lleva por rubro dicha sociedad la denominación de V. Cousin y Cía., se dedicarán al ramo de importación de frutos del país y en especial de la provincia de San Juan para cuyos efectos fijan un capital social de 30.000 $ que han sido aportados en la forma siguiente pesos 20.000 por la señorita Cousin y el resto por el socio Goubert. La sociedad se constituye por el término de dos años que se empezarán a contar desde el día de la inscripción en el tribunal de comercio, hoy 12 de junio de 1916. El domicilio de esta sociedad se constituye para los efectos legales en la calle Pedro Nolasco 1161.

PRORROGA

Prorrógase por 4 años la sociedad comercial "Magnocavallo y Beno" que constituyen el ingeniero Pedro Magnocavallo y el señor Antonio Beno, comerciantes en el ramo de electricidad y accesorios en general. Órden, juez doctor M. y Herrera.

TURNOS

Fuero civil. — A cargo del doctor Roberto Bunge, actuando los secretarios doctor Quesada, hoy 12; doctor Luzuriaga, día 13; doctor Martini, día 14, y doctor F. Alsina, el 15.

Agente fiscal, doctor José Miguel Padilla. Recusaciones, corresponde atender al doctor Ladislao Padilla.

Fuero comercial. — Interviene el doctor Félix Martín y Herrera, con los secretarios Romero, día 12, Britos, día 13; Cáceres, el 14 y doctor Matienzo el 15.

Agente fiscal, doctor Isaac Arriola. Recusaciones al doctor Martín y Herrera. Corresponden al que sigue en turno, doctor Juan B. Estrada.

Funcionan sexto piso.

—Continúa en el fuero comercial el movimiento extraordinario de expedientes desde el comienzo del año judicial, en progresivo aumento, tanto que los secretarios tienen que dedicar muchas horas del día para preparar el despacho del trámite correspondiente, dejando así demorado el que se relaciona con las sentencias. El número de éstas en los dos últimos meses ha sido numeroso pero no compensa ni en un 10 o/o este número con las entradas habidas, que llenan de alarma a los actuarios cada vez que tienen que atender el turno.

Llama la atención el tiempo que demoran en sustanciarse los juicios de acreedores, lo que ocasiona serios perjuicios a todos los que están vinculados con esos juicios. Los jueces han tratado en varias oportunidades de poner remedio a esos males, pero tropiezan con los inconvenientes del exceso de labor, que les impide ejercer un relativo control, y nada más que relativo, y además, por los mismos defectos que en su aplicación presenta la ley de quiebras.

Sería muy conveniente que el colegio de abogados se preocupara seriamente de tomar alguna iniciativa que satisficiera las necesidades actuales del procedimiento, bien sea solicitando la de las Cámaras Judiciales o llevándolas a las comisiones legislativas en el Congreso, pues por ahora es la única institución que por su naturaleza debe estudiar y observar lo referente a estas cuestiones.

MUNDO COMERCIAL

EXTERIOR

TRIGO

NUEVA YORK, junio 12. — Como el sábado pasado, el trigo colorado americano para entregar en el mes de julio, no tuvo en este mercado precio de cotización alguno.

CHICAGO, junio 12. — El trigo colorado americano, a entregar en el mes de julio, obtuvo en la apertura del día el precio de 103 ¾ en centavos oro americano, por bushel, siendo el precio fijado en la clausura de las operaciones últimas a 103 ¾ centavos oro americano. Las remesas de este cereal para entregar en el mes de septiembre, tuvieron como cotización en la apertura de las operaciones de hoy 105 ⅝. Se anotó la clausura anterior a 106 ⅛.

El tono del mercado es tranquilo.

LIVERPOOL, junio 12. — El trigo tipo Hard Winter, de 61 1/2 libras de peso específico, adquirió en las operaciones del día el precio de 46.4 1/2 chelines por quarter, habiendo cerrado para las operaciones del día anterior al mismo precio.

Estos precios han sido fijados para las partidas contratadas para los meses de mayo y junio, adquiriendo las remesas para entregar en los meses de junio y julio el precio de 45.9 chelines por quarter.

MAIZ

CHICAGO, junio 12. — Para el maíz mixto americano contratado a entregar en el mes de junio, la apertura del día marcó el precio de 70 ⅝ centavos oro americano por bushel, cerrando las operaciones efectuadas en el día sábado a 71.

LIVERPOOL, junio 12. — El maíz del Río de la Plata, para entregar en los meses de junio y julio, tuvo como precio en los negocios de hoy 44.3 chelines por quarter. El precio registrado en la clausura anterior de 44.9.

LINO

CALCUTA, junio 12. — Para el lino el precio del día fué 69.6 chelines por quarter de 410 libras, cerrando para las operaciones efectuadas en el día sábado al mismo precio. Estos precios corresponden a partidas cuya entrega se efectúa en los meses de junio y julio.

HULL, junio 12. — En este mercado se ha cotizado el lino disponible a 58.6 chelines por quarter de 410 libras. El precio obtenido en su última cotización no acusa variante alguna con relación al de hoy.

DULUTH, junio 12. — El lino para entregas a efectuarse en el mes de julio tuvo en las operaciones de hoy el precio de 187, cerrando a 188. Para las partidas a entregar en el mes de [illegible] la apertura del día registró el precio de [illegible], cerrando a 189 centavos oro americano, por bushel en la clausura anterior.

Nota. — El quarter medida inglesa, equivale a 290 kilogramos y contiene ocho bushels de la medida norteamericana. Al bushel, medida de peso norteamericano corresponden 35 kilogramos.

INTERIOR

BOLSA DE COMERCIO

Segunda rueda

Cédula Hipotecaria Argentina [illegible] antigua emisión [illegible] 220.500 a 95.90; 182.500 [illegible] 44.15 [illegible] total 406.150.

Id. para [illegible] 96.00.

Cédula Hipotecaria Argentina, de primera serie, nueva emisión [illegible] para mañana: 30.000 a 103.50.

Cédulas Nacionales [illegible] para fin de mes: 25.000 a 95.80.

Crédito Argentino [illegible] para mañana: 30.000 a 80.

Bonos Municipales [illegible] 76.80.

Id. [illegible] para mañana: 15.000 74.20; 11.000 [illegible] 74.20; [illegible] 29.700.

[illegible] para mañana [illegible].

Campos [illegible] para mañana [illegible].

Banco [illegible] para mañana [illegible] 73.50.

[illegible] San Nicolás, para mañana 250 a 21.

CONFERENCIA EN LA BOLSA

Pasado mañana, miércoles, a las 5 p. m. en el recinto de la Bolsa de Comercio, la conferencista norteamericana miss Annie S. Perk, disertará sobre temas comerciales e industriales en idioma castellano, acompañando sus exposiciones con proyecciones luminosas.

Al acto, que probablemente resultará ameno, prometen asistir buen número de socios y sus familias, invitados especialmente estas últimas.

MERCADO DE CEREALES A TERMINO DE BUENOS AIRES

Registro de contratos

Con las 3.500 toneladas de trigo y maíz de este último cereal, se solamente registrados hoy en la Oficina de Ajustes del Mercado de Cereales a Término de Buenos Aires, a 42.000 asciende el gran total de lo registrado durante el mes en curso. Damos a continuación el detalle de las operaciones anotadas hoy en esa oficina:

Maíz: para agosto, 200 toneladas, a 4.07.

Trigo: para julio, 200 toneladas a $ 7.04, 600 a $ 7.05, 200 a $ 7.09, 600 a $ 7.20; para agosto: 1.800 a $ 7.10, 200 a $ 7.12, 600 a $ 7.15, 400 a $ 7.17, 600 a $ 7.18, 400 a $ 7.19, 200 a $ 7.21, 200 a $ 7.30; para septiembre: 400 a $ 7.10.

BOLSA DE CEREALES DE ROSARIO

(*Precios oficiales*)

Trigo, 80 kgs.	$ 7.40
Trigo, 77 id.	6.50
Lino	10.75
Maíz	3.65

MERCADO DE CEREALES A TERMINO DE DE ROSARIO

Registro de contratos

En la Oficina de Ajustes del Mercado de Cereales a Término de Rosario, se han anotado 4.200 toneladas de trigo y maíz. El detalle de los negocios que comprende ese total es el siguiente:

Maíz: para julio: 600 toneladas a $ 3.90, 200 a $ 3.93, 1.400 a 3.95; para agosto: 400 a $ 4; para septiembre: 200 a $ 4.10, 200 a $ 4.13, 200 a $ 4.15.

Trigo tipo número 2: para agosto, 600 toneladas a $ 7, 200 id. a $ 7.10, 200 a $ 7.11.

Desde el 1.o del corriente los contratos por cereales diversos registrados, suman un gran total de 57.700 toneladas.